大同報
社址 新京特別市中央通四三 康德新聞社發行所
電話 編輯局 營業局 廣告部
定價 每月一元五角 零售六分
振替 新京一〇七

日方已完全掌握——民大諾島制空權——

空陸一體攻略西部地區
敵機畏懼遁走無隻影

【民大諾島巴蘭古卅日電】日軍佔領巴蘭古及戈杳描多後、逐次擴大戰果、而空軍更協力地上部隊、終日縱橫盤旋於敵陣上空、活躍不已、敵機早已杳無影跡、日方完全操握制空權、民大諾西部地區之攻略、目下已以空陸一體之作戰、迅速進行云

佔領麻拉班歌

【巴蘭古卅日電】日軍攻略民大諾島西岸部隊、於廿九日佔領巴蘭古後、更排除殘敵之抵抗、繼續向前進擊、遂突入該地北方之麻拉班哥、卅日正午、已告完全佔領、同時更確保麻拉班哥飛機場矣、麻拉班哥、位於馬塔林河河口、人口約一萬餘、有無線電信局、及海底電線、爲國際之根據地云

空陸轟擊科島要塞

【里斯本卅日電】據墨爾本電稱、西南太平洋聯合軍司令、卅日發表、謂日軍航空部隊、對科列希德爾島港灣施設、仍繼續猛襲、日本砲兵部隊更對該要塞、全面的加以砲轟云、

亘三二次炸摩港

【里斯本卅日電】據澳洲當局卅日發表、日軍航空部隊廿九日前後亘三次、猛襲摩勒斯巴港、該地飛機場所受巨彈如雨頻降云、

巴蘭古上陸 敵司令部發表

【里斯本卅日電】據柏林電稱、西南太平洋反樞軸軍司令部、卅日發表日本軍新戰鬥部隊、已在菲島民大諾島西岸之要衝巴蘭古上陸矣、

科島恐怖已極 澳記者談述

【里斯本廿九日電】據華盛頓電稱、某美國記者於美菲軍投降之日、由科列希德爾島逃至澳洲、談述日本航空部隊空襲時之情形如左：科列希德爾島一天到晚、始終哀鳴着空襲警報、其數當余在該處時起至四月七日止、共達二百五十次、四月七日當余脫出時、科列希德爾島將士已得悉巴坦陷落之報、故意氣極爲消沉、任何人已皆深知前途暗淡、唯有靜待狂風暴雨之來臨而已、但所以繼續防禦者、其目標乃在防碍日軍利用馬尼剌灣耳、

美代將墜機慘死

【里斯本卅日電】據墨爾本電稱、西南太平洋聯合軍司令官馬加薩、卅日發表、美代將當治、及美報特派員加哥華、因所乘飛機墜落、而遭慘死、【當治代將、曾任巴坦戰線美空軍司令官、但當馬加薩由菲島敗走時乃與之同行逃往澳洲云】

大東亞戰爭開始後 美海軍將兵死傷數

【維西卅日電】據哈瓦斯通信、華盛頓電稱、據美海軍方面之消息、去年十二月七日以來、美海軍將兵之死傷數、計戰死二千四百餘、失蹤者二千二百、負傷者一千名云

英渝合作原如是 共同防衛止於緬甸 老蔣甘作傀儡瀕於危機

英美兩國、在海洋戰線隨着失敗、乃與重慶合作、希冀以中國大陸作爲攻擊日本之基地、然自日本陸海精銳空軍、自四月十九日以來、鐵翼轟擊、大肆猛炸浙江、福建、江西、湖南、各地飛行場、始皆毀於巨彈之下、於是英美蔣空軍所成之攻擊基地、歸於未然矣、雖然英美是否仍將策謀以中國本土而攻擊日本、姑置勿論、吾人則可觀測重慶在大東亞戰爭中之戰略地位、從此大東亞戰爭、而使共榮圈確立遠……

敵戰線已粉碎

敵人英美蔣爆之嚮、原計劃英美蔣戰線然未待實行、已被粉碎、而南方基地、反悉爲日軍攻陷、是以敵人野必實現其於中國大陸也、惟香港、安南、泰國與緬甸連成之外廓陣地、既入於日本支配之下、則重慶完全孤立、英美亦無暇及中國大陸之艱、大陸上之敵人共同戰線、止於緬甸的防衛而已、乃最近在美國空軍指導之下、以空襲日本爲目的、於沿岸一帶進行飛行基地重建工作、其次蔣介石曾親赴克拉雷哥……

蔣開始此種工作、蓋客年五月防渝之美國空軍使節團長克拉雷特與蔣介石所訂之美蔣密約已移於實行、當時蔣稱該密約之內容、計調可分三點 一、重慶須供與美國攻擊日本之必要之各種空軍基地 二、各空軍基地之建設、英蔣共同爲之、在美國空軍指導員及美人技師指導之下、供給人力與物力 三、對日空襲自一九四一年（客年）秋開始、翌年（今年）作大規模之攻擊 其次蔣介石曾親偕克拉雷特……

敵空路被遮斷

際設當時美國派遣有名中國通調通拉第爾爲元任爲蔣之政治顧問者、其目的不外擬調理美蔣軍合作能在當有後援政治性質之西北地區航空建設之故、當大東亞戰爭中聯合國因香港失守是以遠到廣東、廣西、江西、福建、浙江等華中沿岸基地之空路、已瀕死化、因此聯合國又前往全力、計劃擴張緬甸方面之空路連繫、以緬甸及印度後方之美國空軍……

觀察成果、桂林、南雄、麗永等重要空軍基地、其後、克拉雷特更巡視四川、西康、甘肅、寧夏、陝西等中國西南北各地、建設重慶可以飛降之大滑走路機場十二處、乃於客秋歸國矣

作的最前線基地、福州、麗水有最良之設備、日本在華陸軍航空部隊、最近會大舉空襲麗水、衢州、玉山、粉碎敵方企圖、其後敵人又狂呼再建、但此等地方因多接近日軍佔領地區、故不敢常置飛機、僅可在後方爲聯絡機、至於後方基地大約如次 一、福州、麗水、衢州、戈陽、建安相結之三角形基地 二、成都、宜賓、瀘州、自流井、雅安、重慶、貴州、四川西南……

各省相結的重要基地網即爲後方重要基地、此等地域、自聯合國喪失菲律賓香港後、事實上已一變而爲英美華連繫要路矣、三、天水、萬縣、大竹、重慶、乃西北之重要基地、不僅是想以此充爲對日轟炸基地、並且又在籌想蘇聯如若與日本開戰時、實可以此地充爲美國飛機空襲之航空路、但在蘇聯不允美國策動的今日、不過爲一種架空計畫而已、因此西北各基地、實無絲毫價值之意義

敵將在滇慘死

……

重慶獻地媚美

……

助成內國開拓移民 調整南滿人口過剩 繼續十八年預定十八萬戶

關於內國開拓民之助成與日本人並朝鮮人開拓民之助成方法不同、即由政府直當而將其經營之一部委任於省地方費及市縣旗、開拓用地爲未開墾地、以北滿原住民中之小戶農家爲主要助成之對象、伴同政府或特殊會社所計劃國策事業之實施、漸次助成其他地方原住民之移轉、以調整南滿過剩方之人口過剩、南滿農民、因耕地面積狹小、農家經濟亦難維持、故使移植於耕地面積廣大之北滿地方、俾謀農村人口密度之保持均衡、該計劃乃即應日本內地開拓民廿年百萬戶之計劃、自本年起每年使一萬戶農家移植、繼續實施十八年、總計擬定移植農家數爲十八萬戶

茲勘其助成內容大要如左 一、分配於內國開拓民各戶之用地、每一戶平均有宅地及農耕地七晌、其外公共用地之宅地屯公所及學校等之地基、移植戶數以五十戶之部落爲標準……

聯合國敗北屈服於德 英帝國瓦解已屬當然 英名士談

【斯德哥爾摩廿九日電】據各國通訊者之推測、英國民之大多數、亦有所身感、茲者英國有名「直言居士」之大文豪蕭伯納發表其率直言論據瑞典新聞倫敦電稱、蕭翁與英雜誌加巴爾凱記者會見時對於本次戰爭之前途、記者有「本次戰爭、如果軸心側獲得勝利、英國必四分五裂、尊意以爲如何？」之質問、蕭翁答覆如左：「戰爭時、難免不發生何等事情、聯合國敗北、則我等必須屈服於希特勒、彼時英帝國的瓦解已屬當然、縱使有與聯合國側有利的事情、英國該怎樣？假如重慶奪回軍事基地重慶能批那地域給與英國嗎？同時澳洲即使被美國救助出來、我想澳洲與其和英國協力、無寧與美國合一較爲安全、這都是不可想像的事情、印度、也難免要從英國的財產目錄中脫離的以上所述的事情、均有發生之可能、免不了其中有幾件事、彷彿在現在就已發生了

大同報改造內容題字
刷新內容順應新體制
共同協力造成共榮圈
谷次亨

華北四屆治運成果 冀東南部敵受大挫折

【北京三十日電】華北第四次治安強化運動、極呈順調進展、相繼捕滅河北省南部及東部之敵匪根據地獲得戰果如次

「河北省南部方面」（四月初至廿三日）
敵遺棄屍體　二二三〇
鹵獲品　槍二六九一
砲六、

「河北省東部方面」（四月十八日至廿五日）
▽捕虜　一、〇七一〇
▽鹵獲品　洋砲二五、小槍子彈多數及其他若干云

施行三年實績 已達二萬四千餘戶

日本開拓民入植地、於原則上雖採用未耕用地主義、但凡一個集團之開拓團、爲使之入植、均須要數千晌步之土地、因有此關係、故在住民之現住很難避免包含原住民之現住地帶、故當混着雜居時、難以同一環境、及生活條件、而可實現民族協和之理想、但因言語風俗相異、期待兩種民族、達成理想的境域時、總屬困難之事、更因開拓團若包含原住民時、則於團之統一及其他各方面、均易發生障害、故於團入植地區之原住民考慮國之入植、及營農計劃等關係、遂決行以此一部、而向他方移轉焉、因國策化、故以確保原住土地之原住民、而稱爲內國開拓團、講求萬全之策、安定其生活基礎而使之向上、期助成此計劃、由康德六年度以來、即已實施矣、至去年末日、計已移轉二萬四千六百二戶、而政府又爲使此等國內開拓民事業運營圓滑起見、對助成事業、與以法的根據、決定制定內國開拓民助成法、自康德六年度、實施助成以來之成績如左 康德六年度耕作＝面積四三、二五三晌

部落之用地約爲七畝共同農耕地一戶平均爲三晌以部落爲單位分配之、共同利用地、如寺廟、墓地、備林及牧野用地、及應移植地之狀況而分配之 一、基本施設費之補助及營農資金各戶所得爲三百圓、營農資金以五年以內爲期、過後者貸放六百卅圓、營農資金以五年以內、以後十年以內依年賦無利息之均等償還方法償還之、但自第四年起、每戶須於十七年內繳納當年百卅圓作爲耕種費 一、耕種費之繳納及營農資金之償還終了時、農耕用地即歸爲開拓民所有、並無代價

本溪煤礦瓦斯爆發 關係方面處置妥善

（五月一日午後三時政府發表）一、四月廿六日午後二時八分、在本溪湖煤礦柳塘下層坑、瓦斯突然爆發、……

農產公社招開 定例蒐貨會議

農產公社、於卅日午後二時在該社會議室舉開本年度最終之定例蒐貨會議、出席者本社側有各理事部長、國際運輸、檢查所與其他各關係者、對本年度蒐貨成績並運輸方策、保管等、互相交換意見、至午後四時半始散會

南方煤油 出產數量冠全世 種類多已達七項（上）

茲依一九四〇年（油量）數達千萬噸、其消費量之廣耕數字大東亞共榮圈內、即荷印、北樺太、日本、滿洲國、中華民國、泰國、菲律賓等者、其中以荷印爲最優秀者、乃爲印度羅馬洲所產出之石油……

時局短評

內國開拓民的重要性、對於開拓增產、都有極大的關係……

綠色的谷（2）

山丁 作　李紹周 繪

第一章（二）

女人顯然是敗北了、對於這位突然轉變的男人、林淑貞的聲音柔和了。有點傷心的樣子。

「你也得替我想想、霍鳳、我已經三個月啦！我還是一個沒嫁人的姑娘、若是叫姑上、撿裡知道、怎麼辦呢？你還有心開扯！」

霍鳳沉默地佇立在屋裡、他想着他做過的事、那過去、還在向他招手、他知道、這並非他的罪過。然而他却是實實在在愛着這個揹着罪孽的林淑貞。

林淑貞嗖嗖地就泣上哭起來了、肩膀抽搐着、她似乎都忘記了過去的事、聽不清楚。

太陽斜爬上紙窗櫺、屋裡明亮了、林淑貞的髮稍也抹上一層油潤的光彩。

「霍爆樣子！少東家來啦！」霍鳳關心的問。

「怎麼來的呀？」

林國榮從大門外進來了、他剛一邁進大門坎、便朝霍鳳喊。

「坐說來店大事來的、快到下坎啦！」

林淑貞慌亂地揩掉眼淚、穿好衣服、心裡想到外面去摘風雨窗的時候、看見的林國榮從大門外進來的時候、她混身抖擻地走下地、對着外的霍鳳說。

「可落作收拾西屋、快！」

林國榮到大伙房去取鑰匙的時候、西屋收拾得就像大東家活着的時候一樣。

林彪從車上跳下來、大家聚圍在大門外、林淑貞也從屋裡跑出來向下坎望着。

「少東家！」

小牛拉了第一個尖聲喊。

林彪與高彩烈的站在車上、車邊載了許多體面行李和零星的東西。

「姑姑呢？」

林淑貞揩滿杜子。

「在這裡、小彪！」

「彪、你長這麼高啦！你還……」

林淑貞已經預了一些剩潑霍鳳的話語、從她老處女的嘴射出來。

「你又忘啦！你們老霍家吃的是誰家的飯！你忘啦你是個看山的！」

「得啦、得啦、姑奶奶、我只不過是到下坎場院去轉了一轉！」霍鳳報復的噓了一口氣小聲說。

「我早知道你到下坎去！和那些光蛋的老婆狗扯羊皮！」

「沒有的事、你總是這樣猜疑！」

「哼！還以爲我不知道、我已經打聽明白啦！」

機靈的林淑貞的眼角斜瞟着霍鳳。

「你和大能掌那臭老婆、我知道！」

霍鳳想要反駁、但、他太懦弱了、他什麼話也沒有、他最近倒是常常到大能掌家去、那是因爲旁的事、並不與大能掌老婆相關、他想、也許他和大能掌商量的事被她知道了、心裡不由顫抖了一下。

林淑貞以爲抓住了他底弱點又進逼着。

「告訴我、你昨夜晚一宿沒回家、上那去了！」

「上那去了」他底全身的筋肉緊張起來、他看見那群走去的伙伴、他們似乎在他的身體裡給他安設了一架彈簧、給他一股勇氣、並且、他想到了許許多多新鮮的事情、膽子大起來、話衝々而出「你想管我嗎？」

想不到遭到這一句冷箭、林淑貞的針尖回來、立刻刺激了她自己、她再偷々瞟了他一眼、他斷然是生氣了、她便從炕上坐起來、故意地露出她的紅色的緊襖。

「你過來、我有話告訴你！」

含幾怪麥精魚肝油

註冊商標

奉天大南街三段五介號揭家老藥鋪批發以下各藥
靈丹嬰兒寶
歡迎代理外埠函購藥款先滙不加寄費

咳嗽百效丹
理代店药房各地

通信教授 新式簿記
今値本會創辦十三週年故決行招收數千學員渴望之

白話商業簿記

本場生產設備 大約大賤賣
同心農園電氣孵化場啓

建築界之一大福音
東光窯業公司

吉福德蘇州代理藥店

福綠祥行

雞冠蚊香

刷新素質肅正綱紀 準備改善警察待遇
關係當局刻正進行研討中

因警察官待遇的不良，對中下級的警察官的素質及素質情形有至大的影響，[illegible] 最近期將着手刷新 [illegible] 同時更將努力全體警官之教育，俾其質向上，並督促全國各地警察委員會之積極活動，強化自體肅正，設警察官體制之刷新云。

看吧！嗜毒者的醜態 醒吧！莫再沉淪苦海
禁煙模型展覽會即將開幕

[illegible] 共一週間，會場則在寶山百貨店內云

體力檢定講習會

「國民體力法檢定」發表以後，[illegible] 由新京特別市主辦，定於三十日午後一時，在大經路國民學校開催，[illegible] 加以詳細指導講明云。

奉公隊總監部 七市縣主務會議

協和義勇奉公隊中央總監部 [illegible]

東安等地六奉公隊 舉行隊旗授予式

協和會、中央總監部、門司[illegible] 龍江通遼、林口、 [illegible] 東安、通化等七處，新結成之義勇奉公隊總隊 [illegible] 之強化，特於五月一日午前十時在協和會館舉行隊旗授予式 [illegible]

西三道街草垜 發火被焚

假紅倚綠欣賞春光 被警責斥羞慚

南方已呈昇平象 青鳥飛鴻任往來

【東京電】日本遞信省，自三月廿七日起，新已開始辦理向菲島及馬來日人 [illegible]

孀婦經營商業 私在芝麻被捕

丟自轉車得車 按警請求處理

底是艷陽天氣好 舉竿垂釣樂陶然

傾水池的釣魚遊戲，記得去年春天在各公園釣魚的人非常擁擠，今年由於春天來得很遲，兒玉公園今天早晨只有二三人而已，但一定能有很多人玩賞這憑人愛憐的春光吧！照片＝在兒玉公園垂竿釣魚的人們

啊！新綠的五月之神，已經輕輕的來到人間了，由於寒冷的冬天解放出來的全滿國民、都應該到戶外運動，享受和暖的太陽，養成運動的習慣，國都當此快適的季節，為了要勸市民戶外運動，由一日起，已經開放大同、南湖、兒玉、順天各公園，今年因民要釣魚費和每人只限三株釣竿的關係，但二日的宣詔紀念日和三日的星期日一律放

金屬收回運動之意義與方法（下）

[illegible]

△奉天地區 奉天＝[illegible]
△營口地區 營口＝資源愛護協會出張所
△哈爾濱地區 哈爾濱＝滿洲資源愛護協會哈爾濱支店
△安東地區 安東＝[illegible]
△新京地區 滿洲資源愛護協會新京出張所

△鐵 [illegible]
△非鐵 [illegible]

（完）

本社主辦

五月三日為愛馬日，本社與協和會首都本部，為喚起一般國民愛馬思想，定於三日午後一時，與午後六時，先後舉行國都兒童愛馬大會，及市民愛馬大會，此兩大會內容如左

第一國都兒童愛馬大會，午後一時，在協和會館舉行 [illegible]

喚起民衆愛馬思想 舉開兒童愛馬大會
屆時深希市民踴躍參加

張會長訓辭

代表者宣示

日本演藝使節 一行來滿視察

盟邦德國國民祝祭日 駐京德使館舉行慶賀

電線代用品 最近即可飄然問世

國策寵兒

建十慶祝會 在日盛大舉開

輯安設觀協支部

鮮人鴉片犯 被警官捕獲

放送節目 時間改正

股份行市

[illegible]				

上海滙兌行市

中銀賬尾

時代婦女會談記（二）
記者 清

張秀梅小姐說

女性活潑當然是好現象，然而要看在如何的場合，那些見人自來熟，過於活潑的，我不敢恭維，太在世也……

張小姐是一位天主教的忠實信徒，從學校出來，又步入學校，也就是由學生而又作了先生 [illegible]

家庭 怎樣保護你的乳房

女人應該賭博嗎

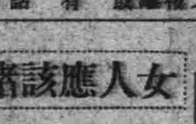

問題解答

黃臉婆 一仁一

化錢買病

國泰影戲院　今日公演　雨暴花殘　加演新聞　四月卅日起演四天　下期 玉環連

新民戲院　五月二日星期六

長春影戲院　今日公演　三〇三大劫案　主演 王引　下期 播音台大血案

光明影戲院　黑衣盜　下期 黑夜孤魂

國都影戲院　今日公演　魂斷藍橋　五月二日起演七天　下期 殭屍奇案

大安影戲院　魂斷藍橋　下期 新片

治癒腎病腦筋衰弱　求職捷徑 電療師養成　徐德祿謹啟　東京電氣療法研究所

血毒淋病 赴毒丸　奉天鐘樓北 關東大藥房

舒肝健胃丸　◎因氣因食 ◎胃病以愈

百用百效　心腹藥　心腹病百用百效多年胃病信者據　德春堂藥店

感謝肺病良藥　梁占元謹啟

大同報

發行者 康德新聞社 新京特別市中央通四三
康德新聞社營業所 新京特別市大馬路六三二
價目 一份六分 一月一元五角
廣告價 一行三元
電話 編輯局 營業局 業務局
振替口座新京一七〇

訪日宣詔七週年紀念

社說

回鑾宣詔第七次紀念感言

恭維我國家自成立迄今。治滿十載。在此十載之中。內政修明。外交輯睦。人民之智識日增。國際之地位日隆。而我東方固有道德之價值。如孝悌忠信禮義廉恥諸綱常之大經大法。無不以持躬行已應事接物之根本觀念。悉依我建國精神所揭抵涵濡之下。遂得薰漬於不自覺中。深入於人人之心。而見諸動靜云爲之間者。鮮不自合頓綏大德無論。一洒數十年來放披邪侈非鄙侮聖諸積習之說。復軌於正。使夫父慈子孝夫義婦順。以處其家。出而應世。則皆公而忘私。相勗於義。以盡其實。尤對國家民族等大眾問題。咸有深刻之觀念。親切之認識。民知文野之差。較諸十餘年前。何啻什佰千萬。抑果誰爲之孰令致之。而強化向上若斯之疾耶。君子德風。小人德草。風行草偃。理勢必然。蓋皆我皇帝陛下吁俞甚命。詔諭諄諄。化如時雨之所爲致也。而以康德二年五月二日所渙發之首次訪日回鑾訓民詔書。愷悌慈祥。仁言利溥。感人尤深也。凡我臣民。莫不仰體宸衷念茲在茲。天顏咫尺。若現龍墀。思所各盡其分。各竭其力。務依滿日如一體之精神。同矢共貫。恪盡公忠之誼。完成王道之最初信念。實現大同之理想政治。舉凡邦政教大本仁愛忠孝之旨。擴而充之。如詔書所諭『發揚我東方固有道德之眞義』播爲全世界之楷模。是式以無負聖上殷殷期待之至意。則皇皇明詔。聖訓昭垂。『大局和平。人類福祉。必可致也』之叡旨所指於今。大詔渙發。已屆八載。年年今日。舉行盛大之紀念祝典。人人心念。仰體天顏。不啻親承綸音。耳提面命。感激奮發。固難言喻。但今方當興亞聖戰尙酣之時。正爲大局和平人類福祉努力奮鬭之中。雖迭奏膚功。而前途尙遠。吾人感奮之極要須鑒往思來。再接再厲週環巡省。自大詔渙發過去七載之所有施爲。言顧行。行顧言。心問口。口問心。有無形合神離隨班唱喏。不務其實之嫌或是否在紀念當時及值奉戴之辰。亦頗懷當以懽。義不後人。而時過境遷。則如浮雲之掠太空。漠然爲有之智。且不惟無愆糾謬。痛自策勵而已。更對所有親友隣組諸關係者。亦宜互相監察。互相勗勵。倘有上述遺憾。即本彼師長友之義。痛加戒飭。無稍寬假。務使確具充實之建國精神。對於回鑾詔書之精言奧義如數家珍之確切無訛。如老師宿儒念三字經之心口爛熟不假思索。庶若指掌。而躬行實踐。如飢食渴飲之不能一日或間或疏。紀念祝典雖一年一度。舉觀行事雖一月一次。而紀念奉戴之實。則無時不拳拳服膺如恐失之。斯則人人所當念念勿忘者也。抑不惟對回鑾詔書其此精爲之意義而已。更對國本詔書。時局詔書。亦皆將爲一體。彙而通之。以誰負興亞之巨責。促進聖戰之全力。爲建設新秩序。奠定共榮圈之先驅先覺。斯無愧爲新興大滿洲帝國國民之標度耳。倘徒侈儀形式之間而對於詔書精言奧義。瞠乎莫辨亦奚以爲是所深望我官民共加省勉者也。

羅斯福反遭一矛 生計教書痛受攻擊

【里斯本卅日電】美國大總統曾提出生活設計教書、提倡國民一年之收入、最高不許超過二萬五千弗、對此、美人史普清曾譏諷說道：『大總統既然提出生活設計教書、自然必須先自動地減低其俸祿了、然而希望『大總統夫人也要將其俸祿減至二萬五千弗才好！』

永懷親邦厚誼 內外臣僚晉宮朝賀

憶於康德二年五月二日、我皇帝陛下訪日回鑾之吉辰、乃頒發訓民詔書、以昭示日滿一德一心之精神、時光如駛、瞬已七年於茲、而今則又於春風蕩蕩草綠花紅之際來臨矣、使吾全國國民歡慶奚如、是以今日晨起家家戶戶無不高懸日滿兩國旗以誌慶祝、而梅津關東軍司令官亦行晉宮致賀吾國由張國務總理大臣率同文武高官則於十一時二十分齊晉帝宮、而於十一時四十分恭於勤民殿內覲謁皇帝陛下叡謁朝賀、至於各部任文官薦任級武官、於午後二時至宮門簽名拜賀云

滿日關係彌堅 袁尚書府大臣謹話

五月二日、爲第一次訪日回鑾宣詔紀念日、迄今適爲七周年紀念佳辰、曾敘扈從大任之袁尚書府大臣、謹話如左：（照片＝袁大臣）

康德元年、我皇帝陛下登極以後、乃於康德二年躬訪親邦日本、彼時余得參加扈從、不勝光榮之至、回鑾時曾頒發訓民詔書、滿日關係、更爲鞏固、協和精神、益爲昂揚、前年皇帝陛下、二次訪日、奉祀天照大神爲建國元神、頒發國本奠定詔書、奠定兩國永久之基礎、發揚東方道德之眞義、此共存共榮之大精神、與一體不可分之關係、實堪慶賀、當茲東亞聖戰、皇軍到處擊得赫赫戰果之際、又逢建國十周年之紀念佳年、故本日之意義、實爲深遠云

一德聯歡 如在目前 佟近侍處長恭述

當宣詔紀念日七周年紀念之佳辰、當時扈從訪日之宮內府佟近侍處長其發表謹話如左：（照片＝佟處長）

皇帝陛下登極以來、國基奠定、康德二年躬訪日本余得以扈從、殊覺光榮之至、迄今業經七載允堪回想我國自建國以來、親邦日本始終不渝之徑援助、致使凡有之建設、莫不於躍進途上突飛猛進皇帝陛下訪日之際、承蒙天皇陛下御出迎、於東京車站親握手、展開敦厚邦交莊重之…遠、舉國朝野一致熱烈歡呼迎接之情況、歷歷而思之如在目前皇帝陛下與天皇陛下之精神一體、實令我國臣民感激不盡云

詔書

朕自登極以來 亟思躬訪日本皇室 修睦聯歡 以伸積慕 今次東渡 宿願克遂 日本皇室懇切相待 備極優隆 其臣民熱誠迎送 亦無不殫竭禮敬 衷懷銘刻 殊不能忘 深維我國建立 以逮今茲 皆賴友邦之仗義盡力 以奠丕基 茲幸親致誠悃 復加意觀察 知其政本所立 在乎仁愛 教本所立 在乎忠孝 民心之尊君親上 如天如地 莫不忠勇奉公 誠意爲國 故能安內攘外 講信恤鄰 以維持萬世一系之皇統 朕今躬接其上下 咸以至誠相結 氣同道合 依賴不渝 朕與日本天皇陛下 精神如一體 爾衆庶等 更當仰體此意 與友邦一德一心 以奠定兩國永久之基礎 發揚東方道德之眞義 則大局和平 人類福祉 必可致也 凡我臣民 務遵朕旨 以垂萬禩 欽此

御名御璽

康德二年五月二日

國務總理大臣 鄭孝胥

宮內府大臣 沈瑞麟

冒彈雨硝烟戡定荷印（四） 敵於最後數分鐘全部降伏

突入貝丁索哥

是時○○團司令部已先我等開至、爲須部隊、是日拂曉與獨渡強行渡河、擊破前面三千之敵而行前進、翌晨突入貝丁索哥、六日吾等率同兵五十名自最從步向該地前進、傍晚入總督官邸之司令部、日兵團司令部前進而來連絡以後、續有俘虜、午後三時自是晨出發、冒驟雨、直入已遺棄空、闃夜之街道

敵軍終於降服

各處均點以街燈、停車於稍偏東洋第一之旅館、與經理相談數語即謂『今日有將軍將於此處』使之覺得此乃軍司令部長閣下也、即之乃悉軍司令部、以現行軍今夜來此、軍司令官閣下謂萬隆現已陷落、在全島平定前、暫不入巴達維亞、司令部選定爲市南部之兵營、軍政部入此街以作佔領後之措置地、已遷入軍司令官、司令部在飛行場、遠離部隊長精神的…

級軍人數名、及着四服者十名立於室內、余知總督已至頃之、開始在荷印軍飛行學校職員官舍之一室中、引見中央殼長東、對面之右方爲軍司令官、軍參謀長、遠藤部隊長等三將軍、其背後爲幕僚、總督者麟達、入室後而向軍司令官閣下、總督之左爲陸軍長官特爾包爾丁、其左分別爲參謀總長蘇諾奧諾又衛之羅俊及文官、則立於其後、今村閣下先向總督及陸軍長官詢問其保有之權限、但總督竟謂無統帥權、蓋印總督本是海文武之大權應海軍轉於女王、是以無統帥權云云

一度推託責任

蓋爲迴避責任、不然則於緒戰頃到任後發生變化、軍司令官閣下文謂『貴官無條件降伏乎』但總督依然推其責於他、閣下又謂『然則來此何爲乎』曰『余因貴方面相招故來耳』又問陸軍長官以『貴官無條件降伏乎』長官謂『陸希望容納萬隆之降伏』以『我等之問題非萬隆乃荷印全地域之即時無條件降伏與否也』彼謂『我等無知非日本軍之敵』陸軍長官、再謂之仍謂『應請停止萬隆之戰』今村閣下謂總督曰

總督態度鎮靜

現在我等所談者非政治問題、貴官既失持掌統帥權則今後禁止發言、權與陸軍長官談話、其次又語陸軍長官、命其答覆、該荷印全軍之責任者、十分鐘後、今村閣下又謂應可下最後之決心』語畢離席者陣時間、自今十分鐘內若再與以最後之『退場』乃決然起立而去、即以飛行場上堆積之爆彈、通過余之步哨線以前、則保『其安全、待出步哨線一步擊、貴官等可即刻歸萬隆』如不無條件降伏、則續續攻乃嚴然謂『無須作此等回答

乃呈現憔悴之狀、允以全面降伏矣、總督又謂『余亦向女王陛下拍電、請允許降伏』已而又曰『因余之職務不同』其態度極感沉痛、實則彼已知荷印全地域已經敗戰、且因受空襲遮斷部隊之猛攻其航空兵力已將全滅、又一小時始來此、來路之兩側有東海林部隊、顯示兵力之雄厚、已集結全部之兵力、荷印軍將兵之飢餓甚大勝所素曉、極感悲觀又有數百輛之破損車輛、顯示其戰敗之慘狀、卡里加加共飛行場上有多數之英軍飛行機、亦極悲慘

將總督、竟能鎮靜沉着、應對之不苟、其總督之威嚴無一或失其態度實可欽佩、較之陸軍長官之態度、相去遠甚、荷人最狡猾、因之前年來我經濟使節屢遭所困、但今日之交涉、則彼等未能如願、軍司令官既獲得該陸軍長官之降伏申述、乃命其發宇、其次司令官又謂

顛音放送停戰

『貴官今晚迄之降服內容明九日午前、可獨同全軍發表方面放送停戰之遺章、…日午後四時長官可再來此報告我方要求事項之實行狀況』

日既西斜、總督、長官、參謀總長等一行、乃完成不得已而降伏之手續、而即歸去九日午前十時軍司令官即致荷人最後通牒、遂於夜十時被收該陸軍長官之放送、要言聲懇、內容較諸我方不若其次之要求、其內容顯述命令前來、軍司令官乃示以第命令接收日隨同長官○部隊長之後依全部隊長乃同長官入萬隆、九日於收據萬隆、於是○○部隊長、於九月十日入城（完）

美民不應仇視日僑 美人馬克維廉之卓論

【里斯本卅日電】美國新共和雜誌、曾揭載一篇論文、討論加利福尼亞州的日人問題、筆者爲馬克維廉氏、該論文中曾指摘自大東亞戰爭勃發以來、美國西部日僑迭遭同國人士白眼相視以及種種壓迫之事實、據該論文稱當十二月廿七日在加利福尼亞州斯德克頓地方曾發生暴擊日人之不祥事件、而其後在西貝里亞爾和納雷兩地又發生同樣的慘事、前後累計五十五次、而美國人又常欺侮之人、使其和日人對立即美人本身亦多視日人是彼等政治經濟的敵人、故總懷猜忌之心而凝惑日人、即馬克維廉亦承認此種生活、非人類所可忍耐、傳說美政府又將採取將日人由全沿岸地區移向僻地的政策、一般美國民對此種壓迫行動、亦多暗不信、但只因不敢明言而已、馬克維廉鑑及在美日僑的慘狀、頗爲正大、並無非難之餘地、故乃疾呼望美國國民自重云

德空軍報復空襲巴斯（英國都市） 蔡奇爾撿了一條命

【羅馬一日特電】歐洲戰線之空中戰、最近甚趨激烈、此種樞軸側之攻勢開始、頗值注目、德國希特拉總統廿六日午後在國會言明『英空軍轟炸德國無防備都市、德國加報復』之時、精銳的德空軍、已完成出動之準備、是夜會兩次飛赴英國溫泉都市巴斯、痛加轟炸、斯德哥爾摩電稱、此次空襲第一夜、適留巴斯之蔡奇爾首相、倖以身免云

水主火從電力政策 已邁入本格的建設

自本年度發端之第二次電力開發五年計劃、水主火從開發方針實行於第一期計劃中之事業以期完成鴨綠江水豐第二期工事、松花江豐滿及鏡泊湖之三水力發電所、同時計劃開發新庄安江之溫江水系、渾江、沙河子、鴨綠江水系、…佳木斯、雞西等、但第二次計劃中、火力開發之所占比率僅止於二五％、鏡泊湖二次計劃完成時、第一次及第二次之水力與火力其容量將同其中鴨綠江水豐本年內增加兩台運轉、鏡泊湖於五月中開始一台、七月中再開始一台運轉、又松花江豐滿發電預定明年四月開始一台、依此則水主火從之電力政策、勸形整備於本格體系矣、又伴同水力發電之完成、對於火力發電將逐漸加以限制、待全國送電網整備連繫成功之辰、即將廢止新京哈爾濱等地之都市發電所、如此則予煤炭節約上補益非鮮云

英印決裂始末 亞澤特議長之報告

【里斯本廿九日電】據新德里電稱、印度國民會議派全印委員會、於廿九日午後、在阿拉哈巴德舉開會議、席上由亞澤特議長說明英印交涉決裂之經緯如左

過去之會談、印度政府之態度乃可爲國民政府之諒解下而進行者、余與克利浦之討議、專事集中此點爲後問題、指摘應由印人自身之手解決、乃克利浦最初雖同意此項提議、但交涉進行之後、不知於何時、克利浦已失掉最初之目的、由是問題、遂破另一事情、故不同意而交涉因以決裂云云

兵不血刃在班乃島上陸堂堂進擊歐敦市街之日軍部隊（上）被日軍救出各安生業之居留民（下）（陸軍省檢閱）

空襲赤都西安 軍事設施爆毀無存

【華北〇〇基地一日電】日本陸軍航空部隊精銳、於廿九日痛擊陝西省要衝之西安、轟炸市街南端之飛行場且更向地上猛烈之砲火對將納庫附屬施設、精逆路以及殘存之軍事施設、投下猛襲之命中彈、予以體無完膚之爆炸更對在市街周圍布陣地之高射砲及機關槍陣地、反復轟炸、收莫大戰果後、全機安然歸還基地云

渭南赤浴鉅彈

【〇〇基地一日電】日陸軍航空部隊於昨三十日午後三時急襲陝西省渭南及西安、對此兩地之車站及軍事施設、集中轟炸、與以莫大損害、撤底的破壞隴海鐵路、收獲莫大戰果云

蘇軍一部反攻失敗（德軍發表）

【柏林一日電】德軍司令部卅日發表

△東部戰線

一、東部戰線中部及北部地區之德軍作戰及擊成功裡進展、赤軍的局部反擊、已被德軍擊退

一、德空軍轟炸赤軍鐵道施設及後方連絡線、與以甚大之損害

一、在北方拉柏蘭戰線摩爾曼斯克地區、與赤軍以潰滅的打擊

△地中海戰線

一、在東部地中海、德潛水艦擊沉英輸送船一隻

一、德空軍晝夜連炸馬耳他飛機場、收甚大之戰果

△美沿岸水域

一、德潛水艦隊、於美沿岸水域、擊沈敵商船六隻三萬三千噸、並對大型商船一隻命中魚雷、使其大破

△德英空戰

一、德空軍之對英報復爆炸繼續施行、廿九日夜攻擊英格蘭東岸瑞威池誌市中心部及工場地帶起大火災

二、英空軍空襲柏尼港地帶市民死傷者甚多、另有英機數架、來襲德北部沿岸地帶、德軍擊墜其中二架

坂西中將抵羅馬

【羅馬卅日電】坂西中將、卅日傍晚抵羅馬、將在此勾留至六日云

【柏林卅日電】日本駐德武官坂西一良中將、機補佐官西中佐、卅日晨由空路自柏林飛往羅馬、擬於當地與墨索里尼首相會談云

在緬甸臘戍方面 重慶機關撤退

【里斯本卅日電】據美聯社卅日重慶電稱、緬甸臘戍之重慶政府機關及商社、已一齊自該地撤退云

駐哈蘇領更迭

【新京】駐哈蘇聯總領事馬拉霍夫氏今回接到蘇聯命令後任已任命前滿洲里領事尤爲氏接充廿九日已對外交部特派員公署正式通告矣

食糧物動計劃 按既定方針邁進 楠見新任企劃處拘負談

新任企劃處長楠見…計畫起見、曾自四月上旬以來、赴東京折衝之楠見新企畫處長、茲已告終、於卅日晚九時、由空路歸任、一日午前九時、在總務長官室、關於本年度國內外食糧首腦者會議、談話如左：

以日本爲中心之大東亞戰爭下食糧政策、因時局進展關係、益趨重要、故我國對日供給農產物、排除萬難斷然實施不可、日滿兩當局、自客歲以來、屢加折衝、業已於確固之基礎上、樹立物資動員計劃協議對日、對鮮供給食糧計畫、並不加以若何變更、並且與日本農林省側、對於大東亞共榮圈內、食糧需給上之滿國國立場、詳細協議之結果決定遵於既定計畫之遂行故今後對日鮮供給農產物在技術方面雖然稍有問題之存在但絕不足憂也至於企畫處之改組、並無此相關聯之種種問題、蓋繁鞍古海次長親自而手考察中、故俟古海次長歸任後當有充分之商議、歸入方面因鑑於企畫之重要性、願以熱意去發揮企畫機能之最大限度、歸入從來擔當農業關係、對於大東亞共榮圈內重要據點之我國食糧政策、願使無些微之不安而爲努力（照片＝楠見處長）

澳創設戰事會議

【里斯本三十日電】據路透社坎培拉電稱、澳洲政府於廿九日發表新設戰事會議、使在首相直轄下、審議戰時問題、該會議有首相其顧、反樞心聯合軍副司令官布列米以及首相認爲適當之關係閣僚等參加云

美蘇經濟協定 蘇要求更改輸出品

【里斯本一日電】據華盛頓電稱、昨年十月美英蘇三國會談結果、在莫斯科所簽訂之美蘇經濟協定、將於本年七月滿期、故蘇聯當局要求更改、另將美國向蘇輸送之軍需資材及重要機械類之新期輸出品名表、送交美國政府、謂新品名表已考慮蘇聯之餘遺輸送能力、以及摩爾曼斯克、阿爾罕蓋利斯克兩港之卸貨能力云

亞力山大港被炸

【里斯本廿九日電】開羅電訊、英近東軍司令官廿九日發表稱、亞力山大港於廿八日以濃烈之德軍空襲、另據消息稱、因此次空襲、死者達五十八名負傷者百九十一名此外建築物俱蒙相當之損害云

美駐法大使近將歸國

【維西廿八日電】因美法關係日趨惡化故美國駐法大使李氏、擬於近日歸國華盛頓該氏業已於廿八日謁見貝當主席、次又訪問拉發爾首相李大使歸國後、由德克參事官代理大使之任務云

地中海等航行 土擬再開始

【維西三十日電】據君士坦丁堡電、土耳其政府決定再開與地中海及愛琴海各港間之航路、該航路、會自開戰以來停頓云

都門車塵

（扶餘縣協和會本部事務長）五月一日午前七時來京下榻某旅館

（通化縣協和會前務長）胡祀書 五月一日來京下榻新華旅社

日安文化提攜 小川領與各方商討

【東京三十日電】値茲日本朝野瑣盡全智全能而謀建設南方之際、日本駐河內總領事小川昇氏、關於日本、與安南文化之提攜業經擬成計劃、意見卓越、爲商討現見近已歸國目下正與各方面商討中、該氏談其體案如左：我佔領地內第一成爲問題者、乃爲對應當地之日本語研究熱、日本側之準備不足、雖安南政府、由去年末即以日本語、爲各校之選擇課目、前由前三高教授布拉特尼羅氏等、努力普及日本語、今次之計劃、即爲物色此資材、教材及多數之日本語教師、而前往安南、去年於安南舉開之日本展、頗博得安南人之讚賞、故依文化交換之原則、今次於日本、已決定舉開安南側之國畫工藝品展、陳列畫畫約百件、工藝品約五十件左右、安南與法蘭西本國已被遮斷聯絡、安南人之娛樂、皆觀日本電影、即劇影片、亦場無立錐之地、尤對新聞電影、更有超滿座之勢、今後擬以日本劇及新聞電影定期送往安南常設館、每週一次安南總督府、漸次設新事務局、注全力使國民體力向上、更利用今夏、特以日本武道爲中心、而向安南送往學生體育團體、更又由安南向日本派遣選手、除擴充學生、教授之交換外、更若翻記、而於河內建設所謂一切文化團體之『文化會館』云

蒙疆資源開發 置重點於石綿

【張家口卅日電】蒙古政府以疆內地下資源、鐵礦、石炭兩種資源之開發、目下業已就緒故本年度決其重點置於石綿、雲母開發上、及前此調查之結果、包頭北方地區及安北方面之石綿礦區判明其埋藏量非常豐富、依據今後之開發方針、當有相當增產、是以政府提高石綿收買價格、獎勵業者之採掘、同時爲期採礦之徹底、並指導業者之採掘技術、樹立以各關係機關之技術者組織總調查指導班之計畫、至於所需必要資金、則另行籌辦云

專治小兒氣卵 延春補天膏

●專貼小兒氣卵大人疝氣偏墜雙墜小腸串氣

定價 每張‧八元 每張‧四元

外埠函購請由郵局掛號匯款每張加郵費四角 用法簡便詳載說明書函索說明書附郵票六分 獨家經售並無代理

電話（二）六〇四二號

奉天市小西城門南電車道路西 明遠堂藥房

虎骨花蛇藥酒

本藥酒功能通經活絡開瘀止痛培元固本補氣養血主治半身不遂腰腿疼痛口眼歪斜四肢麻木肝胃氣痛小腸疝氣陰虛腎寒及婦女經冷赤白帶下等症每瓶五元外埠函購另加郵費及木箱費八角

老福順堂

頭痛藥

金城乳白魚肝油

本品以純良之鱈魚肝油復加以其他藥劑而精製者其中饒含人生必需之維他命係治療肺病咳嗽之良劑有強身益體補血強精之功凡患肺結核咯血軟骨症瘰癧腳氣腺病夜盲營養不良神經衰弱傷風咳嗽疾中代血血虧失眠病後失調不思飲食面黃肌瘦產後血虧身弱多病嬰兒缺乳身體衰虧乳母乳汁不足老年衰弱及一般虛弱等症服之均奏良效

奉天市城內金城大藥房出品

東方製版所

寫眞銅版 亞鉛凸版 美術銀盾 精器商標

奉天市城內西華門前 電話四‧四一六六番

感謝治癒眼之功德

在三年前…患目疾…診療幾遍、專藥偏方、試服殆盡、非但無效而且加重、三年之間右目雲翳遮滿全睛、而左眼亦有時爲之傳染、或患或癒痛苦備至、恨醫療無術奈何、祇可聽之、不料於昨年夏季、經人介紹函購德家藥店之保目全睛丸二盒造明精藥水、服上之後覺有效遂繼續訂購、及服過數盒之後目中雲翳逐漸消除、最後又服二三盒、則目疾全癒已恢復如初、此種功德無法圖報特登報鳴謝、藉以轉達有患目疾者、請速購治倘能因此治好多人爲幸甚

定價 保目全睛丸一盒六元 造明睛藥水一瓶一元五角

鳴謝人營口市公立桃園國民優級學校長

關名福

奉天小北城門外白塔寺東 總售藥處德家藥店

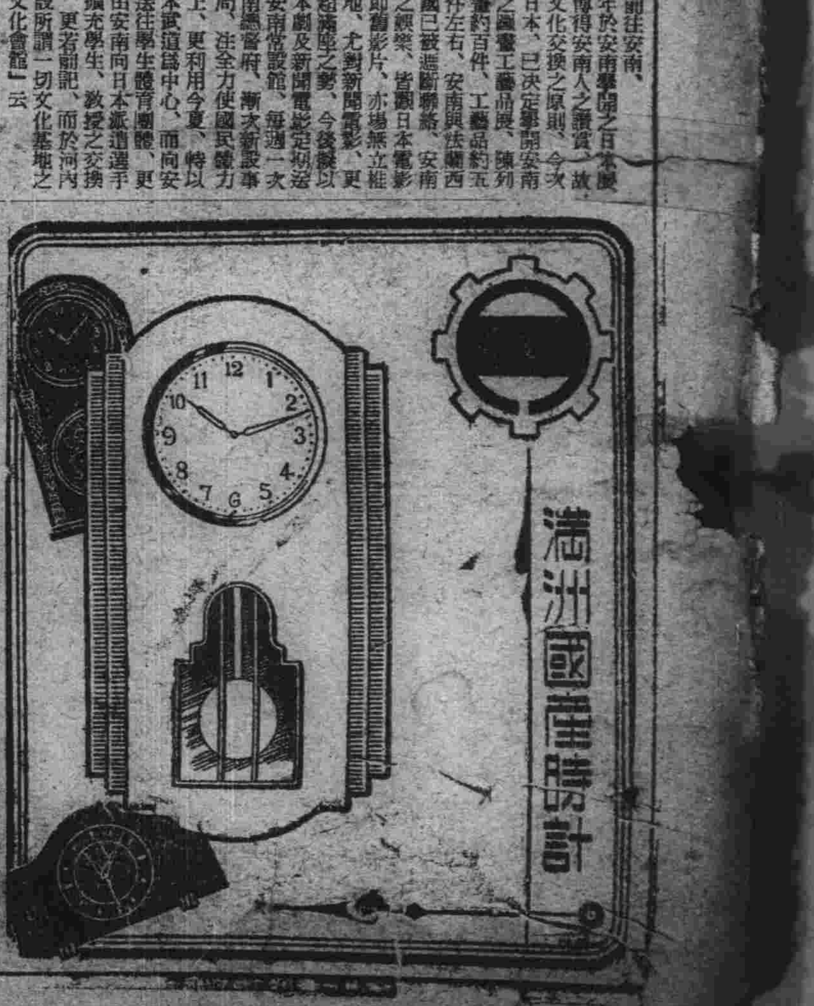

舉國歡騰同伸賀悃 開慶祝宣詔大會

會場臨時改在厚生會館

今日（二日）爲訪日宣詔紀念日值日國都各機關學校及協和會各分會、均定於午前九時舉行隆重紀念式典同時揭揚日滿國旗、以申慶祝之意、而協和會首都本部與新京特別市公署亦定於午後二時舉開京市民慶祝講演大會、惟對開會場所、原定與紀念公會堂、但今已臨時改爲厚生會館矣、故望市民參加者務祈注意云

政府首腦部開會研討 國內外食糧需給對策

本年度、農產物蒐貨工作、已告一段落、本年度國內外食糧計畫之遂行、已有步入正軌之勢、對日供給之大豆、雜穀已遂出預定之計畫量、向華北輸出之雜穀、對鮮輸出之小米等雜穀、已均完竣既定計畫、政府當局、爰爲刷新本年度食糧計畫遂行上之完璧起見、乃於一日午前九時、在總務廳總務長官室、招關於完遂食糧對策之首腦部會開討會、由武部長官、楠見新任企畫處長、（前糧政司長）驚尾、糧政司理事官以下農產公社小松理事外各理事等出席下、由楠見企畫處長關於本年度農產物蒐貨成績、對日供給農產物狀況並對華北、朝鮮輸出之雜穀等、行以說明、並關於本年度之國內食糧需給及對日供給等當前之食糧對策及其他本年度之諸對策等食糧問題、實行重要之懇談至午後三時過、始行散會云

祝德國勝利乾杯

五月一日、爲盟邦德國之國民勞働祭日、在德國本國舉行盛大之慶祝、在京德國公使館、一日正午、在西萬壽大街公使館內、由華格納公使、隨同武部長官、東條外交部大臣、宗洛尼意公使、滿洲國駐日大使、在京各國使臣及日滿官民等八十餘名出席、乾杯祝德國之勝利

提高滿日間"匯水" 郵政總局開始實施

郵政總局、近因日本側之電信匯兌、電信轉賬之匯水、已行改正、故我國亦定自五月一日起、提漲國內及日滿間之匯水、其提漲額如左、△國內電匯之發送費＝一件四角五分 △滿日電匯之發送費＝一件五角五分 △國內轉賬之電信繳納費、電信轉賬費、電信現金支付費＝各一件漲五角（賬項收完之電信通知費、電信局待付費等之特殊辦理費各一件漲三角至五角） △滿日轉賬之電信繳納費、電信轉賬費、電信現金支付費各一件漲六角（賬項收完之電信通知費、電信局待付費等特殊辦理費、一件漲三角至五角）

愛馬日放送特輯

馬與人類之關係殊深、自上古起馬即被人類飼養耕負拖曳助人工作其勞其功實難抹殺、故政府乃制定一年一度之愛馬日、以喚起對馬之愛護新京中央放送局亦本乎此意特於五月三日之愛馬日由午後七時三十分起至八時四十分止定爲愛馬日、特朝各種節目、向全國放送七時三十分至四十分之十分鐘間、前部爲錄音放送名爲馬的聲音係當日上午舉行市內騎馬行進時、所錄之馬蹄聲、風雲組織得做鑑、想能別成意調、第二部爲朗詠由楊栗、王倫、主持、號名愛馬進行歌七時四十分至五十分爲講話、係請馬政局副局長鍍錫民氏講名、談馬漫漫之談來必多佳趣再由七時五十分起爲話劇新京文藝話劇團放送愛馬之歌劇由八時零五分起爲唱歌歌名可愛的小馬、係吳秀雲與王倫合唱最後由八時十分起至八時四十分止、爲舊劇賈馬、由新京名票賈惠喜小姐及關驛亭先生演唱賈小姐嗓音清越唱念宗法孟小多深得眞髓與神韻酷似有女孟小冬之稱屆時、聽之君之耳福不淺至於關君之聲譽早已遍滿都門爲票界難得人才能戲之多幾無二人今次由賈小姐飾秦瓊、關君特爲之飾王老好、紅花綠葉相得益彰、實放送中可珍之節目云

靖國神社大祭 參拜人甚踴躍

【東京電】一日爲靖國神社春季恆例大祭最後一日、是日午前九時、由鈴木宮司以下參進本殿、執行直會祭至此延時三日之大祭行事於焉

天長佳節發出恩赦佈告 荷印住民心悅誠服

【巴達維亞電】日荷印方面派遣軍、於廿九日天長節、以大日本最高指揮官之名義發出恩典布告、對新入御稜威下之現地住民、與以廣大無邊之聖恩、此大恩典、種類如左、

一、對服從日軍、協力日軍作戰而死者、特爲顯彰其靈魂、賑恤其遺族、並厚遇因此次戰爭而死之無辜良民

一、對因舊荷印政權壓政策備受逮捕之善良官民、施以免刑之特赦恩典

一、對理解日軍眞意、以其特殊機能盡忠誠貢獻日本建設大東亞者、重用之而使得以發揮其機能

一、再設開設學校、以完成其學業

二、拯救現住民受惡症、疾病之苦地、並爲防疫蔓延而警書開設病院、

一、在此次東印度作戰原住民捕虜中、凡未明知對日作戰之意而被強迫從軍且已忠順於新軍制者、對酌情形、逐次除隊、使之歸鄉復職、

不準私改通賬數字 一經查出嚴加懲罰

市民日常生活不可稍缺之各種重要物資、於當局縝密考核處理下乃實施配給制度命各戶依據入口數目以通賬購領、以免有占貨與不均衡之現象、惟發現有詭計之市民、以不遇之心理、將通賬人數、實行增添或將配給查定數量竄改、企圖多買物資、蓋市內一切配給、事先均有一定計劃及準備、似此種不正行爲、實無異從中加以破壞影響於全般物資之配給、是故首都經濟保安科、對此種不法市民、將以種種方法加以嚴密檢舉、倘一經發現、即以刑法詐欺罪及公文書變造罪、與以嚴懲市民若有因一時之自私心而將通賬改變者、即請從速改正以免被發現後受法律處判云

擴充市民公益醫療 第二市立病院動工

三年計劃工費三百五十萬圓

市衛生處、爲使國都五十五萬市民之醫療設施日臻完備起見、當茲建國十周年之佳年、於南嶺動物園旁至誠廣場、用地三萬坪、以工費三百五十萬圓並以三個年之計劃新建第二市立醫院、現在業已動工於其第一期工程中、擬完成後進行第二、及第三兩期工事、於國都行以集諸之衛生技術的設施、造成我國唯一之綜合醫院、又於寬城子實城線、新設傳染病隔離所、此外更於西朝陽路新設市保健處、以求國都衛生公益醫療設施之萬全、現正加足馬力、急向完成之途邁進云

全市籃球循環比賽 今日在兒玉公園舉行

新京市愛好體育待望舉開的全市春季籃球循環比賽大會定於今日（二日）午後零時三十分在兒玉公園球場舉行開場式、並由一時起比賽、爲此特於昨一日午後四時半在市公署開參加隊代表者會議、決定本月二、三兩日前的比賽順序、開場式務須全體參加、十二時廿分一齊集合、不參加開場式者認爲棄權、茲記參加隊名及二、三兩日前比賽順序於左、

▽社會隊甲組＝治安部、中銀、經濟部、郵政總局、專賣總局、印刷場、協和隊、

▽社會隊乙組＝大興、交通部、滿映、電業、康德新聞社、滿炭、滿業、飛猫、

▽專門學校組＝留學生預備校、法大、

▽中學組＝一高、二高、中央、文化、宏文、東亞、京師、

▽女子組＝郵政局、中銀、女一高、女二高、

▽比賽次序

二日下午一時起、治安部―協和隊、康德新聞―交通部、留學生―法大、京師―一高、大興―飛猫

三日 郵政局―印刷場、滿炭―康德新聞、東亞―文化、中央―宏文、治安―經濟、中銀―專賣局、大興―滿映、交通―電業

愛馬日 五月三日

軍馬祭 午前十時 大同廣場滿業建設地

市中愛馬大行進

【行進經路】午前十時三十分由大同廣場出發→大同大街→興樂路→大馬路→日本橋通→中央通→忠靈塔

（特別參加）關東軍樂隊、國軍軍樂隊、滿鐵、生必、日滿商事各吹奏樂團

愛馬日兒童大會 午後一時 於協和會館

愛馬物語▼跳舞＝第一女子國高校生▼話劇＝梅林叢俏▼電影＝人馬平安（免費入場）

愛馬日市民大會 午後六時 於協和會館

講演 治安部 靜中校

音樂＝南風樂團▼滿映明星演藝＝男女演員出演▼電影＝人馬平安（免費入場）

主辦 畜產會社、馬事公會 馬術協會、康德新聞社

少婦不懂情理 誣賴公公非禮

長春縣、現住西四道街二九號一六番、於去年秋、娶有同縣農人女歐李氏（一九）自過門後、一對小夫婦感情甚佳、每發愛情之爭向不避人、於日前午後五時許被歐福春之妹瞥見乃述知其父歐陽祠、悚鬧之下、怒不可遏加以責斥與其子李氏與不相讓、此時其妻歐李氏與其翁公理論、竟大擾亂婦之威、造謠誣其翁公在其房、擬施非禮云云乃爲無法告到警察署、仰求申寃、警署據報將其夫婦傳至署內予以嚴重說諭力勸歸放云

鄰居不和互相仇視 于某懷恨在心操刀行兇

於血光四濺中兇犯乘夜潛踪

于得泉、五十九歲、吉林省長春縣人、未受教育性格粗野、壯年時給人趕馬車、在十八年前自已也就拴了一輛馬車、並且由朋友介紹與王氏綵婦新庭王氏還帶過來二子、長子王志成現年廿歲、次子王梯子、現年十六、老于湊合着算是宿願已遂、一家生活倒也快活不想老于的新婦王氏在八年前就死了、留下老于領着王姓二子生活、又多拴了一輛車同住在寬城子警察署管內老西響屯二號張金貴的對面屋了老張四十四歲與妻呂氏三十六歲、也以拴載貨馬車爲業兩家對面屋住着、作着同樣的營業本來很好、不想老于年紀老了性情更粗暴起來常因爲一點小事竟不三不四的大罵、日前因爲老于頭拿了房東的麻繩子打起來因之兩家的感情更加惡化老張怕在鬧事下逐客令、攆老于搬家、老于被攆心中不悅感情仇視更深刻了、在昨天一日的午夜一點多鐘兩家人都已睡得香甜、老于頭竟一個人爬起來、拿着切菜的刀闖進老張家屋裡老張家的屋沒有鎖、只有一個布簾所以老于闖進去並沒有多大響聲、這時老于拿起菜刀照準老張的腦袋就是一刀、回手又是一刀第一刀砍頂、深約三寸、第二刀砍在左手腕上、幾乎把手砍掉了、這時候老張的媳婦呂氏驚醒、大喊救人、老于竟又對呂氏砍了兩刀、第一刀砍在呂氏的脖子右邊第二刀砍在鼻樑子上、此時老張與呂氏均昏倒在地不省人事、鄰人聽得狂叫救人殺人的聲音起來搜找、老于竟乘隙逃走鄰組的人員追趕了一程老于竟便在暗黑的夜裡失踪警官聞報急電派本署、寬城子警察司法系員接到急報即時趕到現場搜查、首先將老張及呂氏送到附近北安醫院救治、據醫生云生命尚無危險、刻即連絡各署一齊協力搜查兇犯云

檢查青少體力 京市開講習會

爲增強決戰下之靑少年體力、全滿靑少年實施『國民體力檢定』、民生部決定對培養人的資源、招集協和會職域分會之體育擔當者於全滿各都市巡迴舉行『體力證檢定講習會』、國都新京已先於全國各地由新京特別市公署主辦之下卅日午后一時假大經路國民學校舉開出席者有新京各協和會職域分會之體育擔當者約六十名、特別參加者有全滿開拓義勇隊訓練所教導部長約廿名、受民生部囑外技佐五名係官之檢定實施之詳細事項及前此制定之『滿洲產業體操』確實施方法等講習云（照片爲講習會情形）

直搗毒窟 朝鮮犯人被捕

市內鐵平康里一帶集家的住民、有很多的是作着不正當的營業、警官雖然取締很嚴、但是他們仍是暗中活躍、在東長春大街一二〇號五十九番、有一家吉元商店、看表面他是一家雜貨小舖、但是實際那小舖的掌櫃吉原成達（卅三）朝鮮人、和他的同夥平川鐵雄（廿五）秘密販賣嗎啡等毒物的買賣、警官偵知也搜不出大量的嗎啡來、昨天的下午三點半鐘、長通路警察署的司法刑事宋秉禎、化了裝、扮了一個吉力的樣子、拿着一大捲國幣到吉原的家裡、當時吉原暗裡搜索了多時、拿出嗎啡、但是當隱搜的制服警察官王鴻濱闖入的時候、該吉原竟驚慌的將嗎啡投入水盆內、嗎啡落水即時化爲無有、此時警官將吉原及平川二人逮捕同時搜出嗎啡百餘瓦帶署究辦云

爪哇島各官廳 一齊開始辦公

【泗水電】爪哇島的日本軍政當局、廿九日除任命原住民官公吏外、並發表開設辦理國庫金之官廳、稅務署等政府諸機關、及設定所得稅動產家屋稅等之暫定措置、因此全爪哇島之國庫局、郵便局、貯金局、專賣局、稅務署等支付官吏俸給、辦理收納租稅及庶民金融等機關均自卅日開始營業、同時散在島內可稱庶民銀行之官營當舖、亦均一齊開店、對庶民之便利極大、住民等無不感謝不置云

明瞭各職業生活實態 市署開家計簿懇談

政府爲期明瞭了解國民生活消費實地情形、而且長時間實施之家計調查、自五月一日起、即行將於全滿各都市一致舉開、國都方面爲期調查完璧無俱計乃於日昨（四月卅日）午前九時半起假市署講堂舉開填寫家計簿者懇談會、是時王統計處長、譚尾財務處長均親臨致詞、講述家計調查之趣旨、並家計簿記入之方法等事、此次在國都方面應募填寫家計簿者共一千六百五十五名、後經嚴選、得八百六十六名、其中日系三百五十八名、滿系四百零八名鮮系百名、官公吏與會社員各佔半數、一俟本調查完成後即可與統計處目下正施行之勞働者生計調查共同做成滿洲各民族及各種職業之消費生活實態之記錄云

春風東吹過都門 總理櫻花滿枝紅

▽…綺煙紛紛、花開草長的三月春光、那萬般傳麗真是偷醉人的、杏花早已帶來春的消息像雪櫻的堆滿了枝頭總幾夜的工夫春風又把粉白鑲紅在不知不覺中偷偷抹在櫻花的臉上櫻花也便在爛漫的向人這示着美麗的顏色了

▽…假若把杏花比做濃裝艷抹的少婦那麼櫻花便是清倩純約的姑娘獨有着不任群芳清高自守而善於嬌羞的風韻看、總理官邸前南朝鮮總督這一村正開的櫻花那臨風嫋嫋紅粉欲滴的樣兒、真不禁讓人徘徊欣戀不忍離去

古人們爲了珍惜春日花開的季節在夜裡也要高燃銀燭照紅裝可算得是雅人韻事本來可愛的春天的時光誰不憐惜她過得太快呢？現在春遲的北地也是櫻花盛開的時候了快趁着還美麗追索自己的青春吧

昭南島生產復舊 橡皮錫向日輸送

【昭南市電】新嘉坡陷落、轉瞬已閱二月有半、其間、馬來、昭南的建設工作進展均極順利、尤其馬來的大宗資源橡皮及錫等生產施設的復舊工作、經該地住民的協力、進展甚爲驚人、既已押收以及收買的橡皮、錫等存庫品之第一次輸送、已於三月上旬運完、第二次、第三次輸送亦正按建進行中、譬如錫之存庫品、目下大體已輸送完畢、足能滿足日軍當初的期待、如果錫的生產、若俟〇〇精練所能夠開始全能力運轉時、則錫礦的資源、更可綽々有餘、此外如鋁、明礬、鐵礦、錳、碎礦、鎢、皮革等重要物資亦將陸續向日本輸送云

店員拾金不昧 送警保存招領

日昨下午六點多鐘有人到西長春大街一號三番的德和義文具店買文具、臨走時沒留神將皮包丟在該店的櫃台上、當時店員發現、買主早已無踪、當時由店員交給掌櫃的德和義老板保存着、等待賣失主來找、可是等了兩天那位丟錢包的顧客也沒來不知道什麼原因、乃於昨天下午三點多鐘將皮包送到新春派出所警官打開包一看、裡邊有現金五十一元、牛占元名義一個、九台縣鹿林科職員身份證明書一份、知道這是牛某丟失的將失物保存招失主來領云

香港教育復興 中小學將開課

【香港電】香港占領地總督部、鑑於教育事業之重要性自設立以來、即銳意準備香港教育之再建工作、會日二月、設立初等教員講習所、對教員重新施行教育、其第一回講習至本月初旬、已告終了、其他準備、亦告一段落、是故定於五月一日、將再行開學、並使商務印書館開業、已出售課本、書店一時充滿復將就學之兒童及彼等之父兄至於小學校教育方針、乃以大東亞精神爲依歸、從此、自改授科目內、刪除英語、而新授以日本語、每星期約四小時以上云

開魯第一學生來社參觀

興安西省開魯第一國民高等學校學生五十餘名由劉麗曛氏等引率來新京見學、於五月一日下午五時特到本社參觀編輯工廠各部約一時許始參觀完畢辭去云

今日的行事

▽訪日回鑾宣詔紀念式典（各機關學校及各協和會分會、均於午前九時分別舉行）

▽訪日回鑾宣詔紀念慶祝講演大會（午後二時於厚生會館）

▽新京市籃球循環比賽大會（午後一時於兒玉公園）

大家談

自勵自戒、節約報國的口號、已經喊遍全國、可是睜開了眼睛看看能夠勵行的固然已有多人但是毫不關心的也大有人在

▽…喝酒、本來算不得什麼、可是在這個時局下還能說醉了一醉方休嗎？

▽…醉漢狩、已經實施了好幾次、好々看看被狩的醉漢都是誰？

▽…飲酒、官家並不禁止、我們爲了保衛自身勵行節約應當再想一想東亞戰線上爲了我們戰爭的將士、將酗酒的一部金錢如果拿他去作慰問或獻金……不是好的多麼

股票行市

後場 （五月一日）

▽奉天股票（短期）

	開盤	收盤	大價	小價
滿取	[illegible]	[illegible]	[illegible]	[illegible]
新東	[illegible]	[illegible]	[illegible]	[illegible]
鐘紡	[illegible]	[illegible]	[illegible]	[illegible]
新鐵	[illegible]	[illegible]	[illegible]	[illegible]
滿業	[illegible]	[illegible]	[illegible]	[illegible]
滿鐵	[illegible]	[illegible]	[illegible]	[illegible]
同新	[illegible]	[illegible]	[illegible]	[illegible]
營紡	[illegible]	[illegible]	[illegible]	[illegible]
東煙	[illegible]	[illegible]	[illegible]	[illegible]
滿亞	[illegible]	[illegible]	[illegible]	[illegible]
滿煙	[illegible]	[illegible]	[illegible]	[illegible]
電業	—	—	—	—
同新	[illegible]	[illegible]	[illegible]	[illegible]
商新	[illegible]	[illegible]	[illegible]	[illegible]
新船	[illegible]	[illegible]	[illegible]	[illegible]
五品	[illegible]	[illegible]	[illegible]	[illegible]
鞍鋼	[illegible]	[illegible]	[illegible]	[illegible]
南滿	—	[illegible]	[illegible]	[illegible]
大興	[illegible]	[illegible]	[illegible]	[illegible]
電々	[illegible]	[illegible]	[illegible]	[illegible]
同乙	[illegible]	[illegible]	[illegible]	[illegible]
同新	[illegible]	[illegible]	[illegible]	[illegible]
新朝	—	—	—	—
特產	[illegible]	[illegible]	[illegible]	[illegible]
滿土	[illegible]	[illegible]	[illegible]	[illegible]
撫密	[illegible]	—	[illegible]	[illegible]
滿毛	[illegible]	[illegible]	[illegible]	[illegible]
大機	[illegible]	[illegible]	[illegible]	[illegible]
同新	[illegible]	[illegible]	[illegible]	[illegible]
滿工	[illegible]	[illegible]	[illegible]	[illegible]
滿化	[illegible]	[illegible]	[illegible]	[illegible]
土木	[illegible]	[illegible]	[illegible]	[illegible]
東拓	—	—	—	—
瓦斯	—	—	—	—
日魯	—	—	—	—

▽哈爾濱股票（短期）

	開盤	收盤	大價	小價
滿取	[illegible]	[illegible]	[illegible]	[illegible]
新東	[illegible]	[illegible]	[illegible]	[illegible]
滿業	[illegible]	[illegible]	[illegible]	[illegible]
新鐵	[illegible]	[illegible]	[illegible]	[illegible]
滿鐵	[illegible]	[illegible]	[illegible]	[illegible]
電業	[illegible]	[illegible]	[illegible]	[illegible]
同新	[illegible]	[illegible]	[illegible]	[illegible]
大興	[illegible]	[illegible]	[illegible]	[illegible]

上海匯兌行市

△軍票賣 [illegible]

△[illegible]

遷移通告

駐滿洲國中華民國大使館

逕啓者本大使館定於五月一日由同治街移至興運路一百四十六號新址（電話（二）五〇三八號）凡有公文電報信件請逕送該處查收至康德會館內本館辦事處暫仍照舊特此通告

脫離關係公告

郭雨金 當年四十三歲

右者於康德九年四月三十日將自己所有之本社股票全部讓渡與安山時龍此後即失去本社股東資格同時並脫退經理職以故今後與本社並無任何關係嗣後本社概不承認該氏之一切會社名義行爲等並不負責特此公告週知

康德九年五月 日

新京特別市六馬路一九一 滿洲製菓株式會社

長春縣公署招考臨時僱員

一、額數 五十五名

一、待遇 日給國幣五角以上

一、資格 國民高等學校卒業者及有同等學力者爲限但對於簿記珠算特別熟練者亦可

一、報名日期 五月七日止提出履歷書像片各一份

一、報名地址 長春縣公署財務科

一、考試科目 國文、常識、珠算

一、考試日期 五月八日午前九時携帶鉛筆及算盤

一、考試場所 長春縣公署內

一、將來勤務成績優良者可以補充正式職員

招募電譯員

一、茲招募有能譯電報明密碼經驗者或志願電報翻譯員者十數名（男女均可）

一、待遇按能力優遇之

一、希望者務於五月十日前將履歷書付以像片提出於左記地址面會日期另行通知

地址 新京中央通三四 滿洲國通信社人事部

聲明脫離父子關係啓事

啓者茲因犬子李春甫行爲失檢屢戒不悛甘願與其脫離父子關係自後李春甫在外所有一切行爲與家中無干無論發生如何事項鄙人決不負責恐未週知特此登報聲明

懷德縣大二里莊 聲明人李希爾啓

寫眞銅版 亞鉛凸版 美術銀盾 機器商標

奉天製版所

奉天大西區大西街五段一八號 電話二一三九九一番

王氏理肺安寧丸

主治各期肺病咳嗽

此葯專治男婦老幼各期肺病 肺癆肺癰 大口吐血 哮喘氣急 痰中帶血 百日咳嗽 邪火侵肺 呼吸氣短 肋膜疼痛 新舊乾嗆 飲食無味 體質虛弱 或吐白沫 痰喘咳嗽 婦女經閉 諸般癆症

每封定價六元外埠郵費四角寄下如要說明書用郵票六分 奉天市小西邊門外市署路南老奉商院內 總經售處林軒醫室

治愈淋病花柳

啓者敝人原係商人久在各埠作客終年他鄉歸家之日無多放蕩形骸尋花問柳之事在所難免遂致身染毒症初起之際即患破傷雖經名醫診視服藥多劑毫無見效旋又注射藥針亦未見效果所患之處寸效未啓復感加重流膿滴血痛苦萬分直竟不能起身一年有餘致因而廢業歸家身患疾未癒而家產又爲傳染身矣後經友人介紹錫春藥店所售西黃丸善能療治此種毒症遂而購買兩袋試服每晚服用一次七日之後卒將下疳完全治愈又繼續服用不足半月又將久治不癒之淋病亦爲除根服用此藥之際深覺藥力平和毫無他項流弊決少痛苦自此之後全體恢復照常工作且家室服用此藥亦爲之痊癒喜出望外鄙人實感激無涯謹登諸報端用昭證實有患斯症者祈往購服而知言不謬也該店所售西黃丸小盒六付五元大盒十二付七元外埠函購另加郵費四角附以來錫春藥店開設奉天大西城門外電車路西樓房便是患者購藥請將病狀書明

鳴謝人 劉福德謹啓

婦女病注意

敬啓者敝人患經血不調病症經數年前[illegible]服藥多劑不見效[illegible]

奉天小南街二段四十二號 鳴謝人 胡文儀謹啓

小兒眼病 沙眼

視思明眼藥

電話（二）六〇十一番

雙妹老牌 美髮霜 千日香

品質純潔 香味高雅 潤而不膩 美髮妙品

廣生行出品

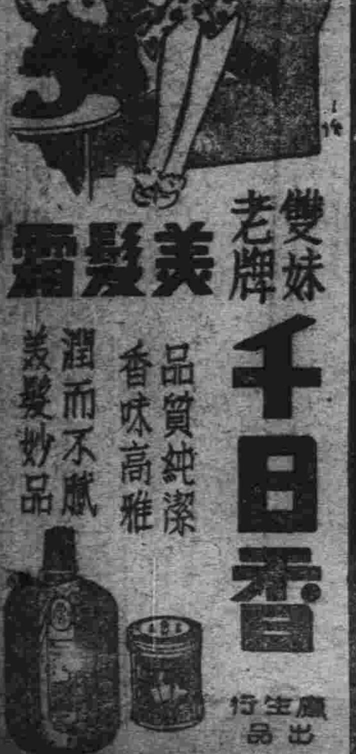

肺病吐血 其效迅速

肺癆病不難治 益壽丹非奇葯

益壽丹

肺癆菌繁殖於肺部所到之處使破壞損爛成空洞故極難治療益壽丹葯力直接達於患部而殺盡肺菌故無論一二三期肺病均能克奏奇效即無病者亦宜預防先服益壽丹以避免肺病之傳染可保終身無病延年益壽

從前死於肺癆病的都是冤枉死的目前患肺病的都可以不死益壽丹治一二三期肺病有葯到病除之功數十年來與葯可醫的肺癆病有了救星

定價每盒十二付國幣七元 外埠函購加郵四角

奉天市小北城門外西頭電車路道北 發賣本舖國瑞葯店

如蒙惠顧請先滙欵

各地通訊

準備救火用水充足 設揚水場與貯水溝

【哈爾濱】市警察局鑒於向來施救火災之際、每感用水不足、輸給道路經由道外道裡馬家溝三方面連續、於救火上發生極大不便、近乃擬定利用夏季松花江、為消火水取給地、在道裡道外、各設揚水裝置所一處以備臨時取水、而解消從來消火用水取給難之弊、又鑒防空為確立市民自體防火計劃、除已在各區備置消火用具外、近更擬裝置防火用、地下貯水、每處可容水六十瓩以上、在全市重要所設置廿七處並於會社或工場內裝設、以備一旦遇有火災、以免消防困難、目下正在籌設準備中

聖戰下宣詔紀念日 省署隆重舉行式典

【哈爾濱】今日二日為皇帝陛下訪日回鑾國民詔書渙發紀念日、按本年度之宣詔紀念日適逢滿洲建國十周之佳年、並當大東亞聖戰之非常時局下、其意義特別深重、我官民大衆、更應謹守詔書之聖訓、滿日一德一心、以克服聖戰下之非常的時局、濱江省公署特定於是日午前九時起、在省長官房大會議室舉行紀念式典、省長、次長、各廳科長、以及日滿全體職員等均一致參加、茲將式典之順序誌左、一、開會之詞二、禮三、合唱日滿國歌四、詔書奉讀五、謹話六、滿洲帝國萬歲三唱七、大日本帝國萬歲三唱

在任家堡設造林地 學生勤勞奉仕植樹

【哈爾濱】市當局為徹底實踐建國十周年造林事業、於前會保安近郊任家窩堡之國有林、而為造林標地、上月三十日已開始栽植、由市內日滿係十五處小學校、派學生約一千餘名、前往現地作植樹之勤勞奉仕、茲為觀察現地之實況、特於昨組成視察班、於午前十時許出發、同行者有械財務處長、藤井農林股長、岩谷弘報股長、湯圖官、及各新聞記者等、於艷陽天氣中、乘大汽車、奔向前途去、場奉小風、吹雨不寒、野原中嫣翠景色、幾乎無人居都市之人士、未幾而到達現地千百健美之小國民、正自活躍勤勞於大地上、三人一組分工植樹其熱烈而誠摯之工作情形誠令人同行者、感佩不已、伊等見視察之一行不遠客來臨、皆整列以待、由械財務處長致以激勵之詞謂目覩諸君之活躍情況、本實施建國十周年造林事業、關於樹木之利益諸君早已洞悉、如防水防風、如木材資源等、皆直接關係國家與民生、望君等好自為之、小樹之滋長、與君等之光明前途共進云云

蕭宅主婦輕忽防火 三十四戶遭焚如

【通化】廿九日午後二時通化街龍泉區龍泉街十八段住戶蕭長順宅、突然起火、雖經消防隊、義勇奉公隊、百般努力援救、終以風烈火熾、雖即消滅結果共燒失房屋十三處卅四戶、火始終熄、該起火家之妻蕭王氏因惹禍事匪小、當以菜刀刎頸而昏倒、希圖自殺現在縣立病院治療中

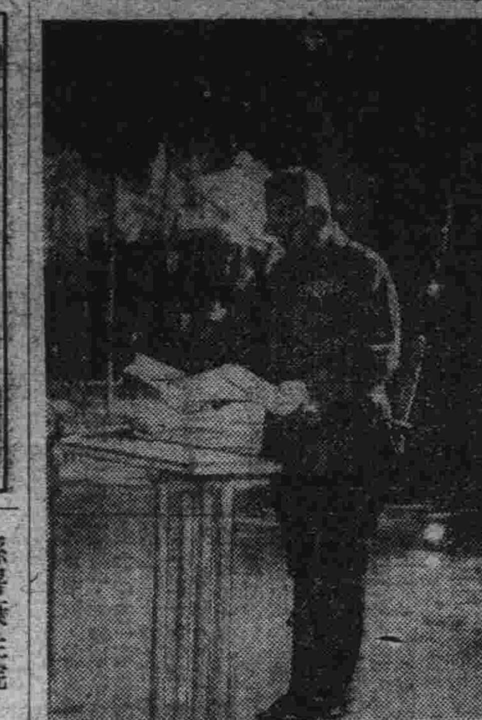

照片說明

滿北軍合同慰靈祭、四月廿七日、已在北京太廟執行、下照即獻讀祭文的岡村最高指揮官

北京德國婦人團 向皇軍獻慰問袋

【北京】一日電在華德國婦人團為感謝無敵日軍之活躍、特向軍司令部交付慰問袋(照片=德國婦人團及慰問袋)

貧困交迫有家歸不得 警官好義慷慨解仁囊

【哈爾濱】錦州省北鎮縣農人白秀山年三十二歲、家貧寒微、在幼年時父母則行逝世、由其嬸母撫養成人、伊嬸母白耿氏、年六十九歲、膝下僅生有一子、名白秀文年二十八歲、於數年前在綏化縣興農合作社充當職員、迄今年餘、忽然音信杜絕、白耿氏因思子心切、憂慮成疾、精神失常、於是白秀山甚恐伊嬸母因思子寢食俱廢、發生意外、於本年三月二日變賣家具得路費四十二元、由家起身、赴綏化縣尋找伊叔弟白秀文、不料抵綏化縣興農合作社詢問時、而伊叔弟白秀文、於一年前即行退職、不知去向、白秀文因尋弟不得擬返回原籍途中、於二十九日午前十時許、由綏化搭乘列車來哈、降車後、所帶路費業已化罄、因不堪飢餓之苦、將棉衣褲腰帶變賣國幣六角、始得一飽、但是白秀山仍然回家不得、手中分文無有、一時情急、頓萌短念、於二十九日下午八時許、在馬家溝鐵路花園內樹林中、以草繩將行自縊之際、忽被南崗署直轄派出所警長張世義巡邏瞥見、將其救下、帶至署內、經詢問其自殺原因始知上述情形、該署各警員見其情況可憐、除即以安慰外、見義勇為與南崗區長等慨解義囊、捐助國幣二十餘元、使其充作路費回家、而南崗署各警員之如此義行、殊令人欽佩不已云

訪日宣詔紀念日佳辰 省署舉行講演電影大會

【四平】五月二日恭逢皇帝陛下訪日宣詔紀念日紀念佳辰、全國各地均一致舉行盛大紀念行事、四平市由省公署主辦之下、協和會省本部後援、在公會堂、舉行式典、果後由野田省次長、坂垣守正參事官、同時講演、並映畫會、又滿系在中央大戲院徐省長並要人、到場講演及映畫會、所以市民無不踴躍參加云

助產士學校 新建築產院

【四平】本市省立助產士學校、於昨年一月設立以來、校內諸般設備、堪稱完善、茲當康德九年的新春、更以工費五萬元新建築附屬產院、刻下正動工興修中、一俟該產院落成後、對全市貧困家庭姙婦之生產、施行免費奉仕、並且一般缺少生產知識不注意衛生之滿人婦女、可使其有深刻的認識以謀確保人的資源、邁進達成助產報國的使命其活動頗可期待云

昂揚戰時教育精神 市署查閱管下各校

【奉天】奉天市署教育科、期於昂揚戰時下、市公私立國民學校、國民優級學校等之校務向上、乃於月卅日起始、實施各學校之綜合查閱關於校務、學務、以及學生訓練等項、均予以慎密之查閱、市署教育科、由徐教育科長以下股長系員等全體出動、分查各校云

補救同等學力者升學謀事 省署本月着手檢定

【奉天】省公署民生廳文教科、為補救有學力、而無卒業證書者、使其有升學及謀職之機、乃計劃在本年七月中舉行全省中等學力檢定已由高等教育股着手計劃規程在五月下旬、可能開始報名云

一人當兵舉家光榮 軍人後援會對國兵家族 行名譽章顯彰狀授與式

【法庫】茲當此大東亞共榮圈建設之期、而國兵努力從事活躍於第一線上工作、該家族如何之光榮如何之明榴則不待言故我縣軍人後援會、新國兵家族之光榮並顯彰其門風、於四月二十八日假協和會街分會庭內舉行名譽章顯彰狀隆重之授與式典、該將參加人員目次如下、一、參加者稻縣長、奧出副縣長、胡協和會事務長、江幡統監部主事、菅野、高協和會囑託、吳警科長、胡警署長金田民籍股長、單街長以下各班長等十餘名並國兵家族二十五名云

電電會社守衛 偷竊被警捕獲

【奉天】大西區大西街四段一一六號院內、住有陶寶田者四十歲、河北省人、充市內電電會社守衛於二十九日晚、曾由電電倉庫內、竊出總器油一大桶、電線四捆共值時價數千元、秘密藏於住室之附近、不意被搜查中之朝日署總刑事發覺其犯行當夜將其逮捕、帶署審詢云

吉林專刊

對建國神廟功勞者 授與獎章獎狀

建國神廟的功勞者、哈爾濱市教光榮之表彰者、計達三十八名、於昨三十日上午十時、在市署四樓大會議室、舉行獎章獎狀授與式、同時由市長向拜領無上光榮之獎章者訓話如次 欣逢十周年建國之佳辰際茲國運隆昌、皆係與親邦之仗義支援之而致、追源來本、亦係天照大神之保佑康德七年皇帝陛下御東渡躬請天照大神為國神、創設建國神廟、今天諸公受賞、感祀念皇之光榮、今後當益鞏固一德一心、由親邦日本、來建設新東亞、早日完遂聖戰並勿忘天神之恩德云

吉林車站決定改修 工資二百萬元三年完成 本年六月即可開始興工

每天平均要有一萬人上下乘降的水驛門戶大吉林車站、其設築於數年前即為吉局並鐵道總局之懸案直至今年本年實現、將自六月起以三個年的期間、工費二百萬元的經費改築大吉林車站、其工事為鋼筋六百坪之鐵筋洋灰建築、行至本年七月完成開始第二期工事改築三年後之吉林車站、可望其堂皇高樓云

縣署康生院 錄用新職員

◎永吉縣公署=省下永吉縣公署財務科、為解決事務日繁忙碌之狀態不開起見故現擬招考臨時屬員若干名、詳細尚請該當機關本報不錄云

◎吉林省康生院=城吉林省立康生院長、為賣公事為於順利通達計、曾於本月二十七日、假該院考試錄錄數名、日內即可上班辦公云

殉身肅清工作 行盛大慰靈祭

為慰前於康德六年十月至八年三月實施吉林省東南地區特別肅清工作之際以身殉於建設樂土之官民官勇士之靈於四月三十日在吉林市公會堂舉行合同慰靈祭、是日國務總理、各部大臣、總務長官、協和會及其他各機關所贈之花圈百三十餘、顯彰勇士之武勳燦然陳於式場、出席來賓有三宅協和會本部長及其他顯官多人、遺族則有各烈士家族二十餘人吉林、通化、間島警察官代表、軍官民、警護隊、國婦代表等約一千名開會茲齊集於式場午後一時式由國澤省總務科長致開式之辭先向英靈敬禮、其次由村井警務廳長報告今次特別肅清工作之經過、然後新縣祭主國省長朗讀祭文、弔電、讀經、燒香及五十子省次長致詞午後二時半始閉式

五日至十日舉行 交通訓練周間

吉林市警務處為保安科確保交通安全、茲已於四月二十日開始、至五月五日由吉市議員奉公職、吉林汽車營業所、東吉林交通會社各從業者實施交通預備訓練週間、更由五月五日至十日止舉行交通訓練週間、其成果如何頗堪期待云云

一心隊遠征中止

由各機關名將組成之一心球隊以為與北京各隊聯交情計本擬定於明二天九日出發前赴北京而近因某種原因故屆時不能前往、故實行中止至其何時能否一定尚未表決

迎恩校踏青

吉林市迎恩街國民優級學校為謀感淮心身與精、舉辦增進、依機為例之春季旅行之同時、日前午前九時全校學生共約五百餘名、由校長教員率領之下、走北山實施春季踏青

經濟機構確立 結成經濟統制會

【海城】縣當局為期經濟機構之確立將現在之配給委員會解散、另成立經濟統制委員會、以整備統制及配給機構、街村則利用國民鄰保組織、以期配給統制之萬全云

錦州市聯 圓滿閉幕

【錦州】本市聯合協議會、第三日為二十六日、是日大雨滂沱竟日不晴、各興會協議員其冒雨前往、其見其熱忱、午前九時準時開會、首由文書處理議委員會、於另室開會審議文書處理議案三十六件是日協議議案計為關於各種配給品合理化關於農村振興方策兩件、關於農村問題、由農村地區之大徵小嶺東嶺南山各區熱右其滿最民之實狀、經關係當局懇切說明、而配給問題、由於關係當局與分會代表間均得充分理解決圓滿閉幕

警察署長異動

【舒蘭】舒蘭警察署長何祥瞬、奉令轉勤懷德縣、遺缺以警務科保安股長、馬樹春升充、所遺股長之缺、以朝陽警察署、黃警佐調充、又小城署長周嘉嗣、轉勤德惠縣、遺缺以平安署長、崔光宇調充、所遺之缺、以警佐董香圃接充、業已展裝分別就職但何署長、在舒多年、人地相宜、頗為各界贊許、故通日盛開餞別會、以表去思之感、日昨首途、各界歸文關前歡送云

署附巡閱歸來

【伏龍泉】新任警務署付胶島久男氏、接職以來、時稱圖治、日前率同部下赴管下各分駐所巡回察致、並招集鄉村老百姓、澈底講演學公守法、自動獻國、其職時下國民應為之體制、昨已順次閱巡完畢而回署矣

陽信縣署討論 物資增產對策

【陽信】一切政治設施於草創中逐漸步入正軌的新陽信縣李知事之指導縣政推進已獲得民衆的信仰、并藉四次治運激勵實踐東亞解放、防共自衛、勤儉增產、三項目標、完遂聖戰、確立治安、特於日前假縣署召開物資增產對策座談會、檢討實施計劃、全縣境無論為偏區鐵肯決嚴禁糧食通貨偽造私帶流通、限期將所有銀字之偽貨幣解繳錢者對換准備聯銀券長用或個展貨物、并飭一、二、三、五、六各區長協助縣委員下鄉、收購棉花碎銅廢鐵、薄養動植增產目標下統制縣境主要農產品備出斷莠、提倡擁井曾春耕食禾苗施肥、擬酌討出穀征收、統一辦定雜

華北通訊

治安懇談會 廣播協會主辦

【北京】治安強化運動第三次完了、現已邁入第四次工作中、鑒於以前之實施效果為加改善宣傳之計、華北廣播協會、特召請各方治運關係者開懇談會、前日假北京飯店舉行、出席者對治運事宜、均有所說明、俾收得將來之宣傳實績云

協助增產國策 各校設置農場

【海城】縣教育科當局、為期養成一般學子具有勤勞報國之觀念起見、本年內於各學校設置農場、以促進強化學生之勤勞奉仕精神及愛農理念、並為增產國策之一助云

運毒慣犯 終落法網

【奉天】劉佩廷三十二歲、原籍藁平縣安平村人、現住市內皇姑區大實街二段二三七號院內、係皇姑屯檢車區工人、曾數度由熱河向奉天密運多量之鴉片、獲利頗鉅、日前又再來私土三十兩一包者六包、計二百四十兩每兩值約三十元、共值達八千元以上、正擬向外出售中、不料竟被朝日警察署司法刑事課金珍偵知、乃於三十日早、出其不備將其檢舉並將上記贓物悉數起出云

地方小評 防火與愛國

際茲兩季轉換實施「防火週間」藉以喚起一般民衆之注意、且際茲非常時局下為確保後方資源之充裕、「火災不可怕、可怕的是不要有防火之必要、倘如疏忽、則報機即有乘隙肆虐之可能、一旦釀成巨災、生命財產、均可付之一炬、故年來當局曾力倡防火運動、尤其每值春季風高物燥、尤易發生火災、是以更應隨時警戒小心嚴謹、防火就是愛物也是愛國、語云「賊偷方便、火燒大意」此之謂也凡我國民、可不慎諸!

唐山副領事 大木氏繼任

【唐山】天津總領事館唐山分館、梅谷領事副領事、近奉命榮轉繼任者聞已決定為上海總領事館大木副領事云

利用郵政儲金 市總會發通令

【唐山】第四次治運三大目標之一的勤儉儲蓄運動、市總會為期市民協力實踐此種美舉、以與大東亞之建設起見、頃特通令所屬各分會一體利用郵政儲金、係屬政府所營事業、由郵政而任保證者絕無不信用之弊、況且實施以來欠養成績、知利用之國民日益增多、如以餘款存儲之於國於身均有莫大利益云

碎珊瑚 (九十八)

續集・天籟生著・培□繪

說着舉起玉明便向麗珠一扔、麗珠一回身、躲了一躲、伸手一接、下登一聲、玉明兩腳落地、赫的心膽皆碎、被麗珠扶起、齊顯着牙齒道好好厲害、麗珠一樂、便推了一把笑道、有名的惡魔女、你和她調皮、這還顧照多了呢你怎麼惹她來、玉明也一笑、這時雲岩、慕英、鬧玉和迎姻、以及幾個侍女、聽見都笑了、被楊太太扯着耳朵扯到雲岩面前笑道、你們兩姊妹見個面吧!玉明笑嘻嘻的、打了一個千扎開十指、兩臂一前一後、一揚鏃、一兜蹄、屁股一坐、左腿一彎右膝一點地、來個大清禮、二迷一迷的笑道、我未過門的小新二嫂子你好阿!小弟這廂有禮了衆人都掩口一笑、雲岩坐在床沿上一欠身、臉微微一紅、沒一絲笑容、正色道、兄弟免禮、來到咱家是客、請坐!說着又向一個侍女道、司香、看茶來!理硯、拿煙去!拿雲提月、備可口的點心和鮮貨伺候、給朱少爺擺酒、說着便正正氣氣、大大方方的一撇纖腕、又道、兄弟請坐!姐姐倒要准陪和你談幾句呢?被雲岩這一番禮讓、活活把玉明惡氣逼住、再不敢少加解謔、臉也有些發熱了、才揑背躬身、啊啊幾聲、也正色道、謝姐姐賜坐、兄弟年青、正想求姐姐教誨、以匡不逮!說着便坐在一張沙發上、雲岩才微微一笑!也坐下了!慕英和麗珠!麗珠含笑點點頭二人會意!搭訕着去和鬧玉迎姻攀談、迎姻低聲笑道、可見近朱者赤、近墨者黑呀!你們看、少爺這樣規矩、在女孩兒堆裡、還是二台子唱戲呢?鬧玉也笑道、二惡頭本來是個女孩子、我在當姑娘時候、二嬸嬸把他抱將軍府去串門、那時他才四五歲、憨頭憨腦的、可老實在呢!和閨媛在一處玩、一個大洋娃娃兩人替換着抱、沒有一回抓二播三的!大了她會狗似的孩臉、都是一些了頭片子們惹的和慣的、你們看現在他遇到好人、怎麼也學正氣啦!這正是一句俗話母狗不掉尾牙狗不上前呀!玉說罷便低頭笑、用手去擺弄後挽的毛髻、把麗珠說的和慕英玉姻飛紅下臉、還脈透着相視一愧也同時的把頭低下、慕英雲岩道、兄弟現在就該怎麼樣呢?玉明道、那夕兩遍氣工、日課學習一些古文時務、和兵書戰策!慕英笑道!這倒是溫文齊武端在教師的指導了!男子努力下去、將來不失為社會的完人和國家的志士!玉明也笑道、不然怎麼好、稱虎二字、正是亡國亡家之本、非看破世情、淘汰於物外太達觀的人、以及謂樂不得志、滿肚皮不合時宜的太悲觀的人、才說得、也就是非他們無才、能逢虎一般有用的人想要修身齊家治國平天下、豈民茫滯逢虎虎、決不會成事的!

頭痛聖藥 新腦

立止頭痛!靈効如神!!

頭痛如遇頭腦疼痛非常難忍時、頭目眩暈神經昏迷時、或讀書過度精神疲倦時及宿醉宿酒未醒時、倘速服腦新可立見奇効、其効若響、服後三分鐘、頓覺頭目爽快神智清晰、苦痛若失、有如夜月秋波能有心曠神怡之妙、此係該藥為本劑獨具之特長、且雖連續服用、對於腦神經或心臟胃腸等、決無副作用、並無影響

帽子牌商標

魔術授人

啓者敝社為使初學者明明本社之組織及入社手續日為優待起見編有魔術說明書(一角五分)章程(一角五分)此外又將魔術百二十種分編第一、二、三、四、冊講義說明書(每冊一角五分)由淺而入然開各種親族會或各團體大會等參加 魔術實乃興味之全能 及章程各一本隨時、講義說明書一本(但外加送料每冊一角六分否則遺失不負責任第一冊講義三十種價一元二角閱畢既能登台表演如有此報購買講義當贈第二冊說明書一本

世界幻術研究社 奉天市惠工街一段一二八 化一魔術研究院院長 周化一 振替六一四〇號 瀋陽郵政局私書函

本報廣告事務請通電話(二)二〇九六

養鷄家必讀 新法 養鷄學實踐書

佃煮 福神漬 海產物 罐詰

富山食品工業株式會社 大連市磐城町九番地

國都唯一的寫眞場所: 銀星寫眞社

◇技術新穎◇出品超衆◇歡迎主顧◇八加兩送◇ 新京市五馬路口 呼出電話二五〇六九

養肺金丹

此藥專治男女新久諸般肺病老年咳嗽青年咳嗽傷勞力咳嗽或新咳久咳乾咳痰火咳嗽肺虛肺熱肺癰肺痿氣虛哮喘痰中帶血大口吐血胸脅疼痛久咳成勞夜不能寢動作無力心神慌跳日輕夜重飲食無味自汗盜汗午後骨蒸聲音低啞口干喉痛一經服之功能清痰潤肺止嗽止咳之聖藥也 價目每袋國幣一圓五角

強精固本丸

此藥專治諸虛百損五勞七傷一切弱症遺精滑精精液虧乏清精稀精陽不固陽萎病症老年精衰少年體弱思慮過度記憶退減精神恍惚惡心盜汗頭暈眼花耳鳴耳聾行動心跳動作氣喘週身無力腰痛腿痠形容枯瘦夜不成眠腎虛淋濁常出遺汗凡因腎病及體弱者無論新久一服此藥均能暖丹田補腎經添精益髓強壯筋骨扶陽固本之良藥也希患者買服一試即知所言不虛不誇價目每袋國幣壹圓五角外埠函購郵費不收如買時可將欵裝於信內即無舛錯郵票代價亦可

總發行所奉天小東門裡大街路南 德源堂藥店

固精保腎丸

主治 補腎健腦 夢洩遺精 食慾不振

每瓶定價壹元貳角 各埠大藥房均售 監製 王德軒 藥劑師 山田定治

總發行 新京耀廷大藥房

斯達普隆

淋症・肺炎

本品為無色無臭的藥片淋症、肺炎藥到病除撲滅雙球菌立癒淋濁、及化膿性諸症、有奇効

打倒英美 興隆東亞

各大藥房 皆有出售

奉天市大和區加茂町十五號

株式會社 滿洲藤澤友吉商店

大連・天津・青島

新高 香蕉糖

少爺・小姐們的伴侶 新高・香蕉糖

新高 駱駝

讀書・運動・散步等 莫忘携帶與愛用

本報募集短篇小說一等當選

高粱苗（中） 舒故

像這樣非國民的青年，尤其像張紹武這種東西，

「混蛋！你敢罵人？」老頭抬起瘦而枯之手，給張紹武打過去，那知却被家人拉住了。

「別生氣！有話慢慢商量！」

此刻淑瑛流淚着跑出來，別人都以爲她向自己的房子裡去了，只剩着這二位老夫婦，那知淑瑛跑出大門，叫了車直往車站去。

到了車站，她先給她的叔父打了電報，然後她買了車票。恰巧這是最末一輛了，她走上了車，望一望市街在春風下的夜景，一種淒涼的意味撲上心頭，車開了，她招一招手：「故鄉！再見吧！」她逃了。

二

滿洲的暖風吹向興安嶺，這裡雖天變雪的天氣，漸漸便暖和起來了。

在一片無際的大平原上，有個新辟的車站，這車站附近便是個村莊，因爲開拓的關係，交通也很發展了。

清晨，村中迴蕩着春風，在一座用石頭砌的矮牆院裡，走出來一個青年，他長的並不美，只是使人感到他長的結實和健壯，他慢慢走上一座高坪，臉向着東方，深深吸幾口空氣，那光明的巨子正在雲層裡，「大自然之美呀」他不禁叫了出來，臉上立刻浮上了內心的微笑！

於是這時一位電報配達手，騎着自行車，一直就騎到這石牆院內，一忽兒院內有人喊着，「佟斌！佟斌！」的聲音，這青年一聽便知是東家喊他，他邁着大步走進去，正迎着送電報的先生，他心想，必是叔又有什麼事了。

「佟斌！一會兒吃完飯，你不用上地了，套上車，到×站去！」

佟斌答應了東家的吩咐

「又有誰來嗎？」這樣他又問了一句。

「啊！是我的侄女，從××地方來，剛才來電報了！」

「啊啊！」佟斌在預備一切。

三

一夜，淑瑛懷着忐忑的心情，在望着××車站，因爲她從沒有來過這裡一次，只是家裡每次寫信，她才知道了叔父的地址，車身猛力的向前飛馳，隆隆的聲響，彷彿是夢裡一樣，使她如醉如癡，然而她却沒有後悔，她以爲這樣作是勇敢，有毅然的精神，尤其當國家需在戰爭體制之下，自己離開都市，到農村去開墾荒田，作個有力的生產者，她這樣想着，自己又自豪了。

她正注意車窗外的野景，驚嘆不已，忽然身邊有人說，「前面便是××站了」的時候，她收回視線，想再聽別人的談話，那時車身便漸漸慢下來，終於由慢慢而停住，她一看標着名的標板，果然是××站，她便下了車，好像從夢中走出來一樣，隨着二十幾個乘客一齊走出了札口。

「淑瑛！」她叔父早在那裡等她了。

「啊！叔父！」淑瑛跑過去，行一禮，她像發現新大陸那般高興的樣子，「我兩年多沒有見着您了，叔父接到電報了嗎？」

「啊！我接到了，你長得這麼大了，父母都好嗎？」

「都好！」她眼角流出一絲微笑。

「嬸母及弟々們都好嗎？」

色的單衣，望去美觀而整潔，佟斌把車趕到近前，她的叔父這樣說了：

「淑瑛！這是我們家裡最有力的一位，『開拓戰士』叫作『佟斌』！」

淑瑛向他點々頭，眼角又露出來微笑，佟斌也笑了。

「她是我的侄女！」東家又告訴了佟斌。

佟斌答應了幾聲，於是他便上車了。

路上，叔々和姪女便談起來，佟斌只管哄々着馬車。他們先由家庭中各人的安危而談起，漸々又轉到零星瑣事，地方的平安及市況等，後又轉到開拓的事業，她問着叔父最近開辟了多少荒田，家中有多少人工作，並工作裝配等，談到這，她叔父又指着佟斌說：

「他最受咱人讚賞，在一般人中很能幹也讚過曾呢！」

淑瑛隨着她叔父的眼光，望着車前坐着的佟斌，那適當的身材，心裡不由得敬仰起來，她想這樣的青年，才夠作個戰爭體制下之國民。

一陣微風，吹上淑瑛的額角，她抬頭望一望那已快正午了的太陽，太陽光照耀着一目無際的平野「啊！」從她的喉嚨裡發出這麼一聲，不知是驚奇，還是感嘆！

「叔叔！這大地太好了，我願把我的血和力也獻給她，幫助你們開拓！」

「淑瑛！你也想來開拓嗎？作我們的戰士嗎？」

她的叔父已在望着她，忽聽她能說出這樣的話來，一陣驚喜和高興的情緒浮在臉上。

「是！叔父！我看這廣大的平原，渾藏着無盡量的財富，我一定要用我的手，來把他開發出來，奉給我們的國家，獻給我們的民族！」

她叔父微微的笑了，暗暗佩服她這愛國的精神，但對她沒有說什麼，叫佟斌快些趕車，佟斌便用大的聲音呼喊着。

到家，淑瑛見到了嬸母，她的嬸也很歡喜她，可是當淑瑛問她「你怎麼來得這樣驟然呢？」她便立刻臉紅了，終於她說出來原因，嬸母一陣心酸，但同時淑瑛她又表示了絕意，願作興開拓的鬥士，戰時下的生產者，她嬸母又很佩服和驚嘆她的偉大了。

四

第二天，佟斌照例的來吃過飯，預備車及用具，與伙伴們到原野裡去耕地去。

「老佟！」一個青年的人叫着！「東家來的客人你上車站接來的嗎？」這人正指揮牛馬，拉着犁杖，把那新辟的土塊，一々的翻起來。

「那有什麼問題，非要的都是一樣」。佟斌這樣答着，

藝文

混就是等死　何也

「混」的用途很多，近來常見的，常說的，常做的，不外乎—「胡混」「瞎混」「攪混」「混事」「混鬼混」「混帳」「混吃」「混飯」「混蛋」另外還有許多，混一天少兩碗，「混那兒算那兒」「混死拉倒」「湊着混」「混吃等死」……不一而足，這些成事不足敗事有餘的口號，不知道是從何時，他竟潛伏到人的腦海裡來的，他簡直的支配了所有人的生活全面，使令他們不進取，不負責任，灰退，自干暴棄，他竟成爲殺人的舊日慢藥了。

我們要知道，既然生存在社會裡就是他（社會）的構成員，並不是只爲了個人自己混吃飯，必得進一步參加社會的工作，爲全體國向上去發展，那麼個人不負責任去「混」那一定會影響全體的，那不正當，所以我們不要「混」不要等着，要奮起來，然後個人的生活會富裕的，全體社會也能發展。

我們還要知道，自甘暴棄掏着「混」的主義，就是自己殺自己，自己就滅自己，也等於自殺，是很危險而可怕的，「國家」「社會」歷史上都要我們自己來建設的，來創造的，那麼必得要自强，要負責任，不然，一味的去「混」是不行的呀！

現在的世界，正是民族鬥爭的時期，歷史在轉變，大東亞新秩序的樹立，新紀元來到了，民族的解放日子，就是今天，無論說什麼，千載不遇的良機，天已與我們了，這偉大的事業，是得用所謂「力」「汗」…來建設的，所謂那樣的「混」那只會敗壞，不能建設，同時會走上失敗，不能成功的。

我們爲了國家，爲了社會，爲了生存，總得先出剷除這「混」作起，就是要花費一日的時間，要做出十天的工作來，用一個人的努力，要收到十個人的效果，不然那希望便是希望，理想到何時也不會自己進化成事實的。

不客氣的武斷來說，「混」給予了我們生存做障害，個人的失敗，是混的結果，全體的不進化，也是混的使然，他把我們的幸福給葬埋了，不！不！我們的一切事業也將要被他給失敗的，混是我們的劣根性之一，混是我們不可保留的惡癖，由今天起要剷除混，同時要用所謂「實地工作」「來償換這混吃等死」。

落寞的閒情

一年來的日子雖然不算很長的時間，然而在我底整個的過去的廿幾個年華里，這短短的期間可以說是最多變異的日子。我漂泊到迢迢千里外的異鄉來，我從一個角落遇到一個角落去，短期的旅途上的直感使我底個心情日漸感到孤獨寂寞起來了，雖然有時還稀罕寂寞的周遭。

我固然是仍然「故我」的徜徉着，但我也曾不甘於自已底落寞，同時也不願使一切的友情浪費，而挺起胸膛子也埋頭苦幹。

近來的工作非常的忙迫起來，每日的睡眠時間都不能充足。但我不懂悲這稀緊忙的催迫，因爲還「有落可做」。

在許多親切的朋友的感情下，我把旅途上的孤伶者的滋味，曾全然忘在腦後，乍一投身到一個陌生的異鄉的荒蕪寂寞的心情，也會因此溫暖起來。尤其是最幸運的在我所接觸到的人們，不久都變作我底最滿意的摯愛的友人，他們把我從一條茫然的路上，拉向我所期望的路子去。

但我畢竟安於這寡地獨身，因爲我從這里會得不少的未知的事實與未知的理念。我曾爲了他激起勇敢，努力地想從這旅途上遇到一些甚麼。會使我覺得有些憮然不安，

「既能排除我一些無聊的落寞，同時又正是表徵着我已不是爲人們所忽視的了。

日前突然的我所住的旅館因故停業，兩個住在一起的友人，都搬了出去，只剩我自已孤雁似地仍住在那里，我底心情因此更寂寞起來，

我感到『故友的風流雲散』的淒涼。

是的，十幾月間，故友都風流雲散了。我底境遇的變遷本來就很劇烈，他們底變異，更較我劇烈萬分，我不禁爲之黯然。

故友的風流雲散，使我酷受落寞，使我忘掉了落寞心情。我固然是仍願意透出寂寞，可是一處團聚，一處雲散，這使我覺得無寧一直寂到底，免得分別的時候，惹起幾許傷心。何況我還稀罕寂寞的清靜，可以多看些書多絞些腦汁呢！（之白）

藝文常識講座（二）

美學和藝術學（何謂藝術學）

美學是探究藝術全般的根底，及人間對於藝術的能力，並且是考究『何謂藝術』的一種學問，藝術學是與此相反，而對建築、彫刻、繪畫等所表現的東西加以科學的究竟，總歸結到『何謂藝術』的學問上去，也就是學以主觀的分析人間的能力爲始，藝術學是從社會的，歷史的方面着手，兩者都是起程於德國而發達於德國的學問，美學這名稱的起始是在十八世紀，而藝術學是在十九世紀，兩者都是極早時代的學問。

然而藝文的起源是與人類同古的，在有史以前的古器時代就能有他的發生，所謂『何謂藝文』簡單解釋起來是很困難的，許多美學者或藝術學者用種種方法研究的結果，一言以蔽之是爲從人間找出完善生存的努力，使生存感到快樂，也就是要求幸福的手段，然而除掉藝文以外，能夠感到生存的歡喜和求得幸福的事情還有許多，例如教育，宗教，政治等以及金錢，事業都可以求到歡喜或幸福，這樣說來藝文和其他文化究竟有什麼差異呢？藝文首先應當從自然之中來選擇集約，表現他的特質，所表現的東西，東西並不是原有的自然，是人類解釋的自然，即所謂創造新意義的自然，是具有新的價值的創造，所以說藝文是創造價值的東西，醜惡的東西也能成爲藝文，得成爲藝文的也就是生有價值的（賁風）

鍾仁　—潘南徵異—　陶明濬

鍾仁粤人。性振奇。學文學法。皆擯其最凡。遊惑遂省。以府主不相孚。屏之退乃任學校。主講席。恒鬱々不自得。一日在友人席上。有楊某者。容態偉岸。自作紺碧色。談說鬼神。要謁入微。一座皆官場人。未之異也。鍾好奇。特禮敬有加。詢楊之住所。乃躬訪之。學宮室之間。楊曰。鬼神孔子不敢臆言其無。必不足以言其象。鍾曰。稗乘流傳。不一而足。央自記載。所見者。而明其理。鍾曰子能言之。楊曰。吾若子定親見之也。楊曰。吾親見之。又焉敢言。苟用吾術。卽人人可以見之。惟恐不從吾之術。或無其膽者。則終身不可得而見矣。鍾大喜。再拜扣其術。楊說不知中以長跪。怡然嗚許文。與之三符。毛布一塊。[illegible]

一個假廣告

—錄一張舊報紙上的香烟廣告— 能益文思能助清談能增美感

文思自是屬於文人的，清談呢，當然更不是對着胡說亂道，或以過路女人的乳房大腿，或以私俗情爲說話題材的登徒浪子或奸商市儈等下流階級而言，至於美感呢，我想美本就是藝術的表現，而文人的文呢，恰又是藝術的一部門，有這樣連帶關係，美感也得算文人的。

我早就正在往文人那邊爬，希冀能追隨在大隊文人尾巴後，高視闊步，那我就可可憐不是文人的人，訓斥不是文人的人，訕笑不是文人的人，我是將要多麼滿意呢??

從那以後，我就吸上香烟了，我叨上烟捲，就分外光榮，並且更覺得我的文思陳增，談興忽來，美感頓生，這已經有日了。

習慣性是可怕的，文思談興美感總是生增來，漸漸就自覺平常了，這也許是我的藝術造詣深了一些，香烟所益助增的便相形見拙也未可知，不過香烟却成了我的嗜好品。並不是爲自已，是爲文思談興，美感，爲藝術，沒法子呀！

下這樣的苦心，我仍沒走入打着詳明旗幟那大隊中去，我所益助增的還不夠嗎？疑問！我不灰心仔細考查，纔知道那只是一個假廣告，不過爲多銷些貨而已，爲藝術，我上了當，還當貼上我，或許終生不會剩落了。

原來作『文人』們請教，我只知道我走的路不通的，寫出那得向『文人』，造福別人，與人方便，積些陰德俾得善報，早成文人，爲實現理想，我一向是只問耕耘不問收穫，吸香烟就是一例，現在我又這樣作了，失了敗不自省，這樣作法，實在是於我不利的，我總往於那我的殿堂我能則不進去，但我知是爬着呢，這確是問心無愧的。（兆生）

夜街　昔璋

上完了夜班，走在回家的途上，雖然是晴天，月色並不明朗，道旁的路燈，光亮也是淡淡地，電氣節約了，禁止車馬通行的，他是新京一條街道。

這條街，在晚間，是永遠這樣，是一向被稱爲繁華的唯一街道。

商店門首的廣告燈，兩年來早已不見，光滑的柏油路上並沒有一部汽車在跑，然而「銀座」一到傍晚，有許多人們都到這裏來。春天在路旁雪亮的燈下，擺列着撫人心眩的花，在夏天，便又增加了香瓜，甜書，釣魚場和賣兒童玩具婦女化粧品等作生意的人，遊人也以這時爲最多，同時由遊人也給這條街帶來不可計議的幸運。秋天，便是一堆堆的水菓攤子，一堆堆的烤包米的小姑娘和老太婆們，遊人還不見少，街道上還像夏天一樣的熱鬧，依然有從吃茶店裏傳出來的音樂。現在是冬天了，風雖不吹得怎樣厲害，在這裏似乎已不像從前繁華了，烤地瓜的和炒栗子的小伙子們了，同時除去幾個吃茶店，酒館或咖啡館還在開着門等候顧客的來臨以外，其餘的商店，便都把門關得緊緊地，連一點生氣都沒有了。

照例，我每下班回家時，必須經過這條街「這條早已被我走膩了的街」，我已只有由春天起便看他由死寂，而稍有生氣，而活潑，而特別活潑，而至於全盛，再由全盛而衰微，而更衰微，而又恢復死寂，如同現在的狀態，不，不像現在之狀態，現在是又有了新的點綴。

昨晚和兩位同事從班上回來時，風從背後吹來，覺得很冷，我們都豎起了大衣的領子，我們還是彌々叨々的辯論着一個極不重要的問題，這樣的，我們又走進了前面的較比光亮的街，

和每天一樣有一群一夥的喝醉了酒的紳士，和侍女們說完再會，便東倒西歪的走去，前面所說的新的點綴也就是他們，他們每天都有的是『醉醺醺，酒館歸來』，尤其是最近更形加多了，他們斯文的走進去，放浪的走出來，進去時是體面的講着話，出來時便什麼都有了，他們扯開喉嚨唱，喊，他們有時和過路人口角，也有時看見他們搖打馬車夫……他們喝完酒，似乎對一切，都不顧及了。

以往，我對這些人的談話從未注意過，昨晚是特別的，因爲他們距我們很近，四五個人拉着手走在我們前面，我們似乎也不願從他們的身邊越過，走到他們的前面去，我們只好慢了腳步，所以便聽見了他們的對話。

「嗚完了！真好，這才是真的人生！」歪斜地走着。

「啊！明後天還向北滿去出張呢！」好像是輓回了清楚的記憶。

「好哇！你又發財了！」也似乎清醒了又想到了發財「發財麼？」同來再請你來嗎！」

「哼！」

幾個醉漢的白樺胸下，走來了一個瘦馬拉着的馬車「馬車，你的慢慢地」……他們互相扶持着，或是抱着，走了。

有知識的女性

今人的話

有人說，滿洲的女性知識太落伍，其實不然，在報紙或雜誌上有甚麼甚麼女士的訪問，甚麼甚麼小姐的詩和散文，感想和座談會…………

有不少等一流的女作家，有的是出類拔萃的「激手」

我們時常在無線電裏可以聽見甚麼甚麼女士演講，有數不盡的女演員。

不單有知識，而且能音能樂，會按會唱。不單有智識，而且能寫能講，會訪會問，能跳，能舞，會靈會演……又有高超的交際手腕的滿洲女性，有知識，實在是滿洲人的一大光榮，因爲有這些尊貴的代表，我們可以毫不躊躇的對別人誇說：滿洲的女性有知識又加上有本領的不知有多少，她們能勇敢的在刊物上坦白的對着千萬的讀者發表，願意給甚麼樣甚麼樣的丈夫，這要沒有知識，怎麼能辦得到呢？？不信叫那些三門不出四戶不邁的忸怩的小奴家發表一下看，能行麼？？大概是不行吧！

擬上面所說的那些能音能樂，能寫，能講，會訪會問，能跳，能舞，會靈會演……的滿洲女性，實在是滿洲人的一大光榮。

因爲有上面那些可愛的女性做榜樣，別的，還沒有長大成人的小女孩們，可以拿她們的特徵當做優秀的模範，去努力的學習，不斷的模做。這麼一來，婦女的前途，必能大放光明，噴出萬丈的氣焰！

悲觀滿洲女性知識太落伍的人實在是顯得太沒有意思了！

親愛的朋友們，我的話對不對？？（茲遊）

每日特輯

什麼是音樂？

『音樂一種物體急速振動時所生的感覺，經過聽覺的感受以後，遂造成了音，把音再組織起來，迎合人們的心情而發表出來的藝術那才是音樂』這是音樂的發源和音樂的定義，考諸各國的音樂定義，大概還沒有另外側像的解釋。

音樂原是發生在人類的自然本身

有人說他不會音樂，但却不能因爲他不會音樂而算他不懂音樂，或者一點音樂的感覺都沒有，誰都該相信任何人都能聽得清喜的雞啼，任何人都能聽到深夜的犬吠（沉孽的人當然例外）其他如鳥語蟲鳴，風嘯雨聲以及其他信耳皆聞的音響，仔細來說那都不是單純唯一的『音』而是絕對含有『音的藝術』的東西。一般人爲的樂器和歌唱，就好像以蜻蜓的飛翔而發明了飛機一樣的創造出來了人類的音樂，實際說起來，人類的音樂本來是發生在人類的自然本身，也正是根據這自然的發展，漸漸的才形成了現在的音樂。（靈）

培植我們音樂的成長 即是增高了我們的生活

音樂本能助人生充滿了快樂充滿的活躍，不但能感化人底氣質，且能啓治人底性格，實在是現代合理生活下的一種不可缺之的要素。

凡是每個文明國家，沒有不提倡音樂的，而且它的音樂沒有不高尚的，在我國似乎沒有幾個音樂院，而且國人對於音樂也很淡漠，這誠屬遺憾之至了。

史書上曾載有：「孔子在齊聞韶，三月不知肉味」。這是什麼？就是齊國的音樂，古代的哲人都這樣重視音樂，何況生在現代進化世界的我們！

孔子也曾說過：『興於詩立於禮，成於樂』。這是指什麼說的呢？就是無論人或國，或是社會，都是按照這三種步驟，才能演進到最高的地位。如果『樂』若是達到登峰造極的國家，必定是文明而又强盛的國家，就是某一個人音樂素養要是超過其他的人也必定較他人的性格爲高尚，這是一種必然的傾向，不，勿寧說堅固的定理吧！

聽哪！悠揚的韻律，飄亮的音階，忽如奔馬疾馳，忽如明湖靜臥，陶醉人的音樂呀！失意的人兒可以爲它而醉，清醒的人兒可以被它陶醉，音律的一起一伏，就好像似無限山川草木動物在我們的眼前跳躍追過。

朋友們！無論你們是正在失意，謙觀……或者是沉醉在夢中，請你們都不要忽略你的生活要素—音樂。培植我們音樂的成長，便是增高了我們的生活，增高了我們的地位。記住！拿出熱力和氣情爲它揮一把汗吧！（儷人）

小記

音樂的最初的利用大概是在於迷信時代，使用在祭神，治病，驅邪，事鬼，那時的音樂是具有一種不可思議的『魔力』，這至文化思想漸行進化以後，音樂才有用於『人事』，認爲他可以移風，可以化俗，至聖孔子和希臘的柏拉圖就是這個主張的代表人物，直到現在，隨同人類智識的進步，音樂已經被列在美術之中，以至於成爲物理學中的重大研究問題。

人類的音樂

現在人類的音樂，是把音分析而後再自然的組織起來，最初的人類是由各種不同的發聲而進化成簡單自然的音樂（當然是缺乏節奏的）這事實可以用初生嬰兒的生長來證明，但是現在的嬰兒當他呱呱墮地時，聽見響世的時候他「呱呱」的發聲早已經不是單純的『音』了，因爲那施遺還要含有好多節奏和不同的音調，並且這發聲會隨着發音的步調而漸漸的變成複雜多變的音調，以至於形成人類的自然音樂，伴同人類的發展，人類的情操也隨着千變萬化的複雜起來，爲的調節這進步前進的情緒和精神的耗費，除掉本能的調節以外，又發明了各種不同的樂器，來彌補人生的不足（參）

（這彌補寧可以說是調節）

聲樂和器樂　金犖

樂的通常區分，可以分別爲聲樂和器樂兩種，所謂器樂如笙，管，笛，簫，口琴，胡琴，月琴，風琴等，利用各種物體的振動時發出來的聲音而組成的音樂，聲樂是用喉嚨所發出的樂音所組成的，聲樂裡邊常常要含有器樂（例如前奏，間奏伴奏等）單獨分析器樂的時候，可由於樂器的不同而分爲管樂，絃樂，演樂和板樂，所謂管樂如笛簫，喇叭，絃樂如胡琴，大正琴，提琴，曼陀林，管樂和風琴，…板樂如梆子，鼓等，以其他的演奏來說，可分爲管絃樂，軍樂，絃樂四重奏，室內樂等。

所說聲樂按演唱的種類可以分爲唱歌，民謠，歌謠及歌劇等，依形式區分時，有獨唱，齊唱，合唱，（二部至四部）重唱（二重至六重）以輪唱幾種，當然是聲樂可以離開器樂而獨立，但聲樂却時常需要有器樂相扶的。

對音樂特轉的話

音樂是我們生活中的要素，它給我們人性教化上的補助可以說是超過了最初人類給它所評定的價值。近世以來研究音樂的學者，東西兩洋相繼輩出，因而對於我們人類音樂發展的前途，不能不抱着一個極大熱烈的期待，雖然如是，在現在的人類裡不解音樂爲何物，或抹殺它在文化進展史上驚人價值的人，想像中也一定不在少數吧！由此對於我們音樂特別的一般人們，實有不容空泛了的責任在。（編者）

淋濁淨　治下淋白帶 尿道熱痛刺 癢魚口便毒 疳瘡均有特效 每盒二元 每打廿元

育肺寧　治各種咳嗽 痰喘肺病吐血 胸肋疼氣短身瘦自汗 心跳 每盒二元 每打廿元

嬰兒友　治食火吐瀉 感冒咳嗽 疳病常吃免疫 身強有病多吃立時痊癒 每袋六角 每打六元

育坤寧　治月經不調 赤白帶下 肝氣下墜腹脹 腰痛 孕婦乳均效 每盒二元 每打二十元

奉天北市場大觀園南邊 天慶堂發行

藝光郵票社　本社高價收買滿洲國各種新舊郵票，備有收買價目表，並備有各國郵票及郵票冊插用品一應俱全，印有目錄函索即寄，但須附來回信郵費四分　社址 新京西四馬路南七八號　藝光郵票社

減痔靈　主治 [illegible]　同澤大药房

新京 金城旅社 啓事　茲有敝社司帳員俞甲三因有高就業已退職出號，凡關於俞甲三本人任何事項概與敝號無涉，特此聲明

鹿茸活血濟坤丸　△婦女內用奇藥△一袋見功效△直接達到病根　總發賣 奉天大西城門外路北 九州大藥房

旅客之家　白宮　客室陳設 一切完備 煥目一新　特設協和式房間　白宮旅社謹啓　新京長春大街西四馬路九四號二番地 電話二一八九五九番

老火車牌牙粉

眼病　主治　奉天市大西關大十字街西路北便是　普明醫室治療眼病

光明將至莫可失機　不老長生之　深山仙酒在此　名聲已動人耳目

這種子，從日本來到了名叫養命酒的深山仙酒，因有強腦強精的靈能妙驗，自古出名得眞設有第二個比得上的，所以此地一流大藥房，都將它販來代售，不多日子，已經承受很多實驗人們的讚仰，一傳知十，現在差不多人也許都聽到了那名聲，如果還有不曉得的人，請趕快的試驗一番吧。日本國信州有個名叫天龍峽的地方，山奇水麗，流水清澄，好如昔時仙境，這裡有一素封富家，稱他靈澤，便將三百年以來的家傳秘法，所釀造的就這養命酒，這酒裡因爲有數多高山貴重藥草的天然自然的神秘妙藥精分，互滲相融，又以一飲此酒，能把頭腦昏迷身體倦懶，疲勞衰損的人立刻得到不可思議的妙效，身病久日未癒，百藥不效的人，便得起死回生的神效，年老的人，可以返老還童，健康的人，飲之越發加倍腦力精力，體力尤强，活力更大，大勞不能可增效率，房事過度精損氣虧的人，可獲不可說出的回春的快樂，貧血乏精四季寒冷，特別不感症的婦女，亦能得到無上的幸福。古云良藥苦於口，但至此酒，香氣馥郁，味道甜香，比上等葡萄酒得數倍，價可說一滴價萬金，況因貴重強靈仙酒，所以每天早晚，只要用小酒盃，飲一二杯，莫可迅量，效却立即發現，如今飲此靈酒，得到至上歡喜的人，整千整萬，感激之餘，親自寄來謝狀的人，也不知其數，万請不要失機，速飲一番。

各埠大藥房洋廣雜貨舖皆有售出　信州伊那之谷 釀造處 養命酒本舖天龍館　東京澁谷區上通四丁目 總發行處 養命酒本舖東京出張所

功成銀行　得款·放款·匯兌·其他　吉林 新京 營口 奉天 四平 公主嶺 雙城 洮南 鐵嶺 華北

鳴謝痔漏治愈

啓者敝人患痔漏病甚久，初起時覺肛門刺痛稍帶疼痛，每逢大便乾燥時常便血，訪醫診治不見效驗，而且日見沉重，肛門小包開有潰破者流膿滴血，因而行路不便，坐臥維艱，謝診治並刀割數次，受盡痛苦，未見寸效，飯食春秋，或因氣火觸心病態加重，凡患痔瘡者恐能知道，不必形容，自料身受此病永無斷根希望，已經到無可如何之際，由敝友介紹大西門外鶴春藥店所售之滅痔除漏丸，經用試服，初服數日之後即覺大便輕爽，後經繼服僅及一月有餘，即將以上所說的痛苦完全除掉，最難治的惡病從此霍然若失，許久不治之症，費時未久，需款不多，即已痊癒，敝人對於鶴春藥店無以爲報，援將服藥經過及敝人照片登諸報端，敬告患痔漏諸君速購斯藥，以免去許多病症，痔瘡自消，幸勿忽視，願海內同胞其各注意，滅痔除漏丸大盒四十付七圓，小盒二十付四圓，外埠函購另加郵費兩角，鶴春藥店設在奉天市大西門外電車道北頭路西便是　奉天城南河南村四十五號　鳴謝人 張萬榮 謹啓

福兒定喘膏　保肺素　舒肝靈　鹿茸補丸　各埠藥店均有代售　總發賣 萬生堂藥店　奇嬰膏　羚羊清毒散　婦女月紅丸　福兒康　奉天大北關萬生堂藥店

光輝於歷史

淋疾 最高級 化學療法

方今之世　醫學發達　而新藥續出　盛則盛矣　然徒使患者於取捨去就　茫然不知所從　此種現象　殊非大衆之福利也　「脫爾滔淋」片　以鶴立雞群之勢　久爲淋界所景仰　自發售以來　所經救濟之人　難以數計　其超越的殺菌　消毒　鎭痛三大作用　蓋已達於治淋藥之最高理想……故「淋疾則脫爾滔淋」之呼聲　早已廣聞於中外矣

【包裝】 卅片 100片 300片

製造 塩野義商店 大阪市東區道修町三丁目　塩野義藥品株式會社 奉天市敷島區協和街五段四號

塩野牌 脫爾滔淋片

ST-Y3